

Kahan



PŘÍBRAM

10 | **VYJÍT SE DÁ ÚPLNĚ
S KAŽDÝM**

Rozhovor s Kamilou Zelenou
z NZDM Bedna

15 | **LETNÍ OPRAVY
V PŘÍBRAMI**

Začínají rekonstrukce silnic
a chodníků

26 | **SVĚMU OSUDU STEJNĚ
NEUNIKL**

Kriminální případy očima
historičky



D Divadlo
A. Dvořáka Příbram
pořádá pod záštitou Města Příbram

NEDELE

29. 8. 2021

9:00–18:00

DEN PLNÝ HER, ZÁBAVY A SOUTĚŽÍ
PRO DĚTI I DOSPĚLÉ

Divadlo patří dětem

14. ročník

Vstupné 90 Kč platí pro celý den na všechny programy a atrakce.



inzerce

**Reality
Pintner**
založeno 10.2.1990

Ryze česká rodinná realitní kancelář
31 let v Příbrami



Tradice – Jistota – Korektnost

Výběr z nabídky:



Pronájem garáže u podniku ZAT, a. s., v Příbrami VI – Březové Hory.

Cena: 1000 Kč/měsíc



V centru města Dobříš nabízíme obchodní jednotku 241 m² na prodej či pronájem.

ENB: G. Cena: 28.514 Kč/m²



Pronájem obchodních prostor 68,5 m² v přízemí komerčního domu v centru Příbrami, ul. Dlouhá.

ENB: G

Cena za přízemí: 8,5 tis. Kč/měsíc + služby



Prodej areálu původních lázní v Dobré Vodě u Březnice s celkovými pozemky 73.835 m².

ENB: G.

Cena: 15 mil. Kč

*Svěťte nám i Vy klíče od Vaší nemovitosti a my Vám ji dobře prodáme
Zavolejte, přijedeme...*

tel. +420 318 630 850, 602 607 982

Dlouhá 90, Příbram III, druhý dům pod Svatohorskými schody (vchod do dvora)
www.realitypintner.cz, info@realitypintner.cz

NA HŘIŠTI TO ŽIJE!
září 2021



**Zveme vás na otevřené sportovní
zábavné tréninky pro děti od 6 let**

02. 09. TTC Příbram
16:00–17:00 tělocvična ZŠ Školní

09. 09. TJ Spartak Příbram–házená
16:00–17:00 Triathlon Team Příbram
hřiště Ryneček

16. 09. Tenisový klub ROJA Příbram
16:00–17:00 TJ AMASOMA Příbram
betonový plácek za hasičárnou

23. 09. Volejbalový klub Příbram
16:00–17:00 FBC Příbram
hřiště Ve Dvoře

30. 09. Plavecký klub Příbram
16:00–17:00 Spolek prevence a životního stylu
plácek na Drkolnově

VSTUP ZDARMA

OBSAH ČÍSLA

- 8** LIDÉ HLEDÁJÍ JISTOTU VE VLASTNÍM BYDLENÍ. A CENY ROSTOU
- 10** VYJÍT SE DÁ ÚPLNĚ S KAŽDÝM. ROZHOVOR S KAMILOU ZELENOU Z NZDM BEDNA
- 12** KRÁSNÉ LÉTO U NÁS DOMA V TURISTICKÉ OBLASTI BRDY A PODBRDSKO
- 15** NA LÉTO JSOU PŘIPRAVENY OPRAVY SILNIC A CHODNÍKŮ
- 21** HFAD: TRADIČNÍ FESTIVAL V NETRADIČNÍM ČASE
- 26** SVĚMU OSUDU NEUŠEL. PŘÍBĚH FRANTIŠKA FÜRSTA

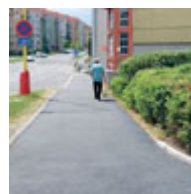

BYDLENÍ VE MĚSTĚ – KDE BRÁT, A NEKRÁST?

Kdo má židli, ten bydlí, říkaly už naše prababičky. To dneska rozhodně neplatí. Spíše by to pořekadlo mohlo znít „Kdo má peníze a kliku, ten bydlí“. Skutečně, situace na trhu s byty, a nejen s nimi, ale celkově s nemovitostmi, je přinejmenším divná. Ceny jsou nebývale vysoké, a to jak u pronájmů, tak u prodejů. Patrně je na vině pandemie, inflace a s ní zvýšená míra investic do nemovitostí či nedostatek volných pozemkových kapacit. Jedno k druhému a výsledkem je fakt, že byty scházejí, a když už jsou, tak stojí nekřesťanské peníze. Obdobně tomu je i s pozemky pro výstavbu.

Město mělo před mnoha lety objemný bytový fond čítající tisíce bytů. Ten se našim dávným předchůdcům podařilo zprivatizovat tak, že máme bytů málo a z toho mála jsou to už jen byty tzv. zvláštního určení, tudíž ne pro každého. Byty se „prodávaly“ za desítky tisíc korun. Z dnešního pohledu naprosto neuvěřitelná, a skoro až trestuhodná věc. Město de facto přišlo o jakoukoliv možnost realizovat cokoliv, co lze nazývat bytovou politikou či politikou bydlení.

To jediné, co nám teď zbývá, je nechat soukromý sektor, aby se o rozvoj bydlení v našem městě postaral sám. Naštěstí se stále najdou lidé, kteří mají zájem stavět bytové domy nebo například řadovou výstavbu či rodinné domy. V kanceláři mám vizualizace několika stavebních projektů, které mohou městu přinést stovky bytových jednotek. Naším jediným úkolem zůstává výstavbu umožnit a neklást jí zbytečné byrokratické překážky. Nechceme, aby se lidé stěhovali z města pryč, aby se rozrůstaly okolní obce nebo aby se město roztahovalo více do krajiny.

Věřím, že se situace zlepší, že se v Příbrami opět začne stavět a že se nám podaří zastavit plíživý odliv lidí z našeho města. Současně jsem přesvědčený o tom, že se Příbram může stát skvělou volbou bydlení pro někoho, kdo původně zvažoval život v nějakém anonymním pražském satelitu.

Jan Konvalinka
starosta města Příbram



Eršil vyhrál Czech Tour, chystá se na Švýcarsko	4
Přechod ve Školní ulici je nově osvětlen	6
D4 postaví a zprovozní soukromá firma	14
Alej svobody připomene křivdy uranových dolů	16
Socha se vrátí do Žežické, plastiku vystaví hornické muzeum	17
Kontejnery na tříděný textil pod dohledem senzorů	18
Cenu města Příbrami získali Hana Ročňáková, Josef Velfl a A. Dvořák III.	20
S odrazem do vod příbramské kultury	22
Letní program v Lesním divadle Skalka v Podlesí	23
Od Žďákovského mostu ke Krkavčí skále	24
Vzbudit hlubší zájem o minulost tohoto kraje - o Janu Čákovi	25
Předzahrádky v Příbrami nově do jedenácté večerní	28
Hledáme otazníky tam, kde nejsou	29
Animační programy, minidisco, taneční večery. Takové bude léto v SZM	30
Kalendář akcí	31

Kahan - Zpravodaj města Příbram, vychází 11× ročně, slouží k informování občanů města Příbram. **Vydává:** Město Příbram, Tyršova 108 (IČO: 00243132) pod registračním číslem Ministerstva kultury ČR EI1726 v nákladu 16 000 výtisků. Do každé domácnosti v Příbrami je doručen jeden výtisk zdarma. **Místo vydání:** Městský úřad Příbram, Odbor kancelář města, Příbram I, Tyršova 108, tel.: 318 402 281, e-mail: kahan@pribram.eu. **Příjem inzerce:** Odbor kancelář města, tel.: 318 402 281, e-mail: kahan@pribram.eu. Za věcnou správnost článků odpovídají autoři. **Redakční rada:** Jan Konvalinka, Martin Buršík, Zorka Brožíková, Zuzana Kučerová, Eva Švehlová, Jaroslav Hodrment, Václav Bešták. **Šéfredaktor:** Stanislav D. Břeň. **Redakční uzávěrka** je první den předchozího měsíce. Další zprávy radnice na www.pribram.eu, kahan.pribram.eu nebo facebook.com/mestskyuradpribram. Distribuce tohoto čísla probíhá 22. až 28. června 2021. Foto na titulní straně: archiv MěÚ Příbram.

KRÁTCE

Eršil vyhrál Czech Tour, chystá se na Švýcarsko

Po covidové pauze nastoupil v polovině května opět do závodů příbramský racketlonista David Eršil (na snímku uprostřed). Na turnaji Czech Tour v Praze, kde se hrály jen dvouhry, juniorský závodník zvítězil v kategorii muži B. „Tento závod bral David jako přípravu před světovým turnajem ve Švýcarsku, který by měl proběhnout ve dnech 25. až 27. června. Jestli se to povede, Český racketlonový svaz by měl uspořádat ještě turnaj čtyřher a mixů,“ informoval hráčův manažer Jiří Dvořák.

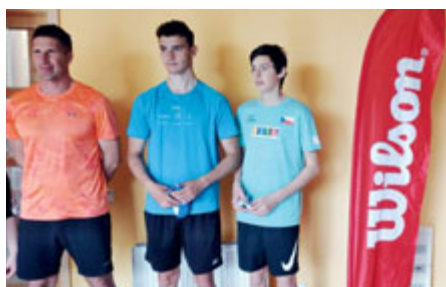

Vítězná krajinka: Osobitý klid a energie

V době koronavirové distanční výuky jsme pro žáky naší školy vyhlásili výtvarnou soutěž s názvem „Tvořím proti nudě – sílu hledám v přírodě“. Cílem soutěže bylo odlehčení a zastavení v této nelehké době pomocí fantazie a tvořivosti. Do výtvarné soutěže se mohli zapojit žáci ze všech tříd naší školy bez ohledu na jejich zaměření. Rozlišeny byly dvě kategorie – 1. a 2. stupeň. Výsledných obrázků se sešlo přes 60 a o to těžší bylo vybrat vítěze. Ze dvou kategorií bylo zvoleno 20 obrázků – tedy 10 umístění pro kategorii. Soutěžící si poté přebírali ceny z oblasti drobné elektroniky a výtvarných potřeb. Udělena byla také hlavní cena, a totiž tablet, v této době nezbytná školní pomůcka. Hlavní cenu s výraznou převahou hlasů získala žákyně 8. A – Michaela Měšťanová se svým obrázkem krajiny s vycházejícím sluncem. Krajina zaujala především osobitým klidem, energií a neméně technickým zpracováním. Divák z této přírodní krajiny opravdu může načerpat mnoho síly inspirace. Vítězné obrázky si lze prohlédnout na webových stránkách naší školy.



■ P. Volfová Zemanová, H. Vitásková,
A. Smotlachová
ŽŠ 28. října

Fotoklub Uran vystavuje v Domě Natura

V galerii Dům Natura v blízkosti náměstí T. G. Masaryka pořádá Fotoklub Uran Příbram svou členskou výstavu. Přístupná bude od 1. července, vernisáž se koná 8. července. „Výstava fotografií členů klubu je z větší části zaměřena na téma přírodních krás, ale divák se zde může setkat i se snímky zachycujícími okamžiky lidského bytí,“ uvedli pořadatelé. Podrobnosti o projektu, který spolufinancuje město Příbram, najdete na webu fotokluburan.cz.

V červenci na triatlon



Milovníci sportu se mohou těšit na dvě červencové události. Ve dnech 3. a 4. července se uskuteční Příbramský triatlon 2021, který se koná na Novém rybníku. Závodit se bude o mistrovské tituly v olympijském triatlonu. O jejich nových držitelích se rozhodne 3. července, o den později pak proběhne závod štafet. Příbramský závod se uskuteční jako mistrovství ČR v olympijském triatlonu, mistrovství ČR dorostu a juniorů a mistrovství ČR štafet. Podrobnosti najdete na webu pribramskytriatlon.cz. Do Podlesí, konkrétně okolí rybníka

Kášák, pak můžete vyrazit 31. července na 13. ročník Xterra triatlon Brdonoš. Součástí je také 8. ročník dětského duatlonu. Detaily najdete na webu brdonos.cz.

Nová zařízení umožňují lepší přípravu automechaniků

SOŠ a SOU Dubno se zapojily do projektu nazvaného Modernizace praktické výuky auto oborů. Podařilo se získat téměř milionovou finanční podporu na pořízení nejnovější technologie pro diagnostiku, opravy a seřizování technických komponentů osobních, užitkových i nákladních automobilů. Konkrétně byla zakoupena univerzální zkušební stolice s invertorovou regulací otáček pro diagnostiku alternátorů, regulátorů, spouštěčů, diodových desek a dalšího elektro vybavení vozidel. Žáci mají nově k dispozici také modulárně řešený komplex pro měření emisí zážehových a vznětových motorů s technologií Bluetooth a bohatým vybavením, umožňujícím měření mnoha přídatných veličin a schválený pro oficiální měření emisí. Poslední novinkou je automatický přístroj pro servis klimatizací s chladivem R 1234yf, který vyhovuje nejvyšším požadavkům na zařízení pro servis klimatizačních systémů soudobých automobilů. Toto zařízení je plně kompatibilní s klimatizačními systémy hybridních vozidel a jeho servisní funkce splňují evropské normy.



Farmářské trhy zůstanou na Dvořákově nábřeží

S opětovným otevřením farmářských trhů se vedení města ptalo občanů, zda souhlasí s tím, aby tato prodejní akce zůstala na Dvořákově nábřeží, nebo se přiklání spíše k přesunu na náměstí T. G. Masaryka. Podle starosty Jana Konvalinky se nadpoloviční většina (56 %) z 665 hlasujících přiklonila k setrvání na Dvořákově náměstí, 36 % respondentů se vyslovilo pro přestěhování trhů. Zbylí účastníci ankety se jasně nevyjádřili ve prospěch ani jedné varianty.



PŘÍBRAM

32. PROKOPSKÁ POUŤ

2. - 4. 7. 2021 | PROGRAM

PÁTEK – 2. 7.

21.30 | Fontána – Dvořákovo nábřeží
21.30 | promítání Fontány na náměstí J. A. Alise
Pouťová zábava pro děti v areálu dolu Marie

SOBOTA – 3. 7.

NÁMĚSTÍ J. A. ALISE

10.30 | slavnostní průvod z náměstí 17. listopadu na náměstí J. A. Alise
11.00 | zahájení programu Prokopské pouti – SDH Březové Hory
12.00 | kapela V Originál
13.00 | pódiový program na náměstí J. A. Alise
• Kapela Forte
• Společnost občanů a přátel Březových Hor
• Skupina Rebelky
• SDH Březové Hory oslava 135 let
• TJ Sokol Březové Hory oslava 125 let
• Bacha Baby
17.00 | koncert kapela Bon Pari
18.15 | koncert kapela Gentiana
19.30 | taneční zábava – Signál hraje k tanci a poslechu
21.00 | Čepobití – začátek průvodu z náměstí T. G. Masaryka
22.00 | Čepobití – příchod průvodu na náměstí J. A. Alise – předání symbolických klíčů Březových Hor
Historický a dobový program pro děti i dospělé na náměstí J. A. Alise a v okolí

DŮL MARIE

14.00 | kapela Vládcové vesmíru
15.30 | kapela Bonanza
18.00 | kapela IT
Pouťová zábava pro děti po celý den

NEDĚLE – 4. 7.

NÁMĚSTÍ T. G. MASARYKA

8.30 | řazení průvodu a slavnostní přehlídka účastníků
Hornické parády
9.00 | Hornická paráda – slavnostní průvod hornictva z náměstí T. G. Masaryka ke kostelu sv. Prokopa na Březových Horách
NÁMĚSTÍ J. A. ALISE
8.00 | Prokopská pouť
9.00 | Bohoslužba v kostele Mistra Jakoubka ze Stříbra na Březových Horách
10.30 | Polní mše před kostelem sv. Prokopa na Březových Horách
11.00 | Hornická kapela na náměstí J. A. Alise
14.00 | Hornické muzeum Příbram – Ševčinský důl – program k 710. výročí nejstarší písemné zmínky o hornictví a hutnictví na Příbramsku

DŮL MARIE

10.00 | Cirkus Hulata
12.30 | Horníci se baví – Šachták Cechu příbramských horníků a hutníků
16.00 | odevzdání symbolických klíčů Březových Hor
10.00 - 16.00 | hudební program
Pouťová zábava pro děti po celý den



Vstup do jednotlivých expozic
Hornického muzea Příbram v neděli 4. 7. za 1 Kč.



Ve spolupráci s:
Sokol Březové Hory
Společnost občanů a přátel Březových Hor
Římskokatolická farnost Březové Hory

Přechod ve Školní ulici je nově osvětlen

V Příbrami jsou postupně osvětlovány přechody pro chodce. Aktuálně je nově osvětlen přechod ve Školní ulici. „*Jednou z nejtemnějších ulic, tedy alespoň z pohledu řidiče, byla ulice Školní, kde v úseku u Oxygenu zcela chybělo osvětlení přechodu. To je dnes již minulostí. Stejným způsobem se budou řešit další málo osvětlené lokality,*“ uvedl starosta Jan Konvalinka. Přípravuje se tak osvětlení šesti přechodů v ulici Edvarda Beneše, a to v úseku od kruhového objezdu u archivu až po křižovatku s třídou Osvobození. Kromě osvětlování přechodů dochází postupně k obměně veřejného osvětlení. K tomu v letošním roce navíc přispěje dotace z Ministerstva průmyslu a obchodu, kde město bylo úspěšné s žádostí v programu Efekt. „*V rámci zmíněného programu se nám podařilo získat dotaci na projekt, který by měl řešit úpravu více než 300 svítidel ve městě. V tomto roce se dočkáme obměny stávajících světel za efektivnější, přičemž zmíněná dotace pokryje 50 % uznatelných nákladů,*“ doplnil starosta s tím, že dojde k obměně světel u hlavních průtahů městem.



Pomoc sportem

Dobrovolnické centrum ADRA Příbram pořádá zábavně charitativní odpoledne Pomáháme sportem. Koná se v sobotu 26. června od 14.00 do 16.00 na Spartaku. Výtěžek bude věnován na pomoc znevýhodněným dětem, seniorům a lidem se zdravotním postižením.

Adam Štech do září

Do 5. září 2021 můžete v Galerii Františka Drtikola navštívit výstavu nazvanou Adam Štech - Adam's Family. Adam Štech patří mezi výrazné osobnosti české malby. „*V jeho bravurně zvládnutých malířských parafrázích s ním objevujeme dějiny výtvarného umění tak, jak je sám remixoval. S odkazy na současná osobní, společenská či politická témata nebo žánr rodinného zakázkového portrétu,*“ řekl Jan Freiberg, ředitel Galerie Františka Drtikola.

Train Gallery umožní legální graffiti

Před rokem byla uvedena do provozu nová vlaková zastávka v blízkosti Junior klubu a areálu Nový rybník. Cestující nyní mohou sledovat vznik velkoplošného graffiti za samotnou zastávkou. „*Stěna za vlakovou zastávkou přímo vybízí k tomu, aby se stala cílem sprejerů. Tuto myšlenku jsme začali ve spolupráci s Hasičským záchranným sborem, který má v areálu za stěnou sídlo, rozvíjet a nyní zde vzniká unikátní dílo, jehož motiv je historický a edukativní zároveň,*“ uvedl starosta města Jan Konvalinka. Kromě samotného velkoplošného graffiti zůstane na stěně volná legální plocha, na které se budou moci svobodně realizovat sami sprejeři. Blízkost vlakové zastávky předurčila název projektu legální stěny - Train Gallery. Velkoplošné graffiti bude mít několik motivů, přičemž tím stěžejním je odkaz na sbory Integrovaného záchranného systému s poděkováním za jejich práci, a také vzpomínka na zásah při požáru Svaté Hory z roku 1978. Graffiti pochází z „*dílmy*“ příbramského rodáka Igora Rajiče, který kvituje vznik volných legálních sprejerských ploch: „*Legální stěny jsou určeny ke sprejování, a měly by tak předcházet tomu, aby se tvorba umělců objevovala na místech, která ke graffiti nejsou určena.*“

Příbramští rybáři „se ponořili“ do odpadků

V úterý 25. května odpoledne se členové příbramské organizace Českého rybářského svazu a dobrovolníci účastnili brigády s cílem úklidu Vysokopeckého rybníka. Akce byla několikrát odložena vlivem pandemie covidu-19 a později nepříznivého počasí. „*Odpadků bylo v rybníku skutečně mnoho a všichni zúčastnění si opravdu mákli,*“ řekl za ČRS MO Příbram Petr Doležal. Odpad byl následně odvezen do sběrného dvora v Příbrami. Vysokopecký rybník je od minulého roku vypuštěn a probíhá zde kompletní rekonstrukce, která zahrnuje vybudování nového bezpečnostního přelivu, úpravu koryta, přeložku vodovodu či dosypání hráze. Rekonstrukce vodního díla by měla skončit v únoru příštího roku.

Startovací byty od města

Město Příbram pronajme startovací byt č. 3 v Příbrami IV, Čs. armády čp. 5 o velikosti 1+0 (33,23 m²). Dále je nabízen startovací byt č. 18 v Příbrami VI, U Dolu Anna čp. 26 o dispozici 2+0 (48,29 m²). Cena za pronájem startovacích bytů činí 60 Kč/m²/měsíčně. Byty se pronajímají podle platné směrnice Pravidla pro

pronájem a směnu bytů ve vlastnictví města Příbram, která je k dispozici na stránkách města Příbram, resp. Městské realitní kanceláře. Přihláška do výběrového řízení na startovací byt je součástí záměru k pronájmu, který je zveřejněn na úřední desce města Příbram.

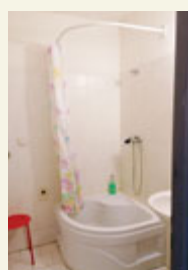

■ Aktuality zpracoval: Stanislav D. Břeň





V KAUF LANDU VÍ, ŽE ROZHODUJÍ ČINY

Nahlédněte pod pokličku společensky odpovědné firmy

Velké společnosti se při své cestě za úspěchem už dávno nesoustřeďují pouze na hospodářský výsledek. Čím dál tím důležitější je pro ně také odpovědný přístup k udržitelnosti a společenské odpovědnosti. Příkladem takové firmy je i Kaufland. Ten ve svém sortimentu nabízí kvalitní a čerstvé produkty. Aktivně snižuje množství plastu, podporuje elektromobilitu a využívá inovativní ekologické technologie. V květnu navíc vydal historicky první **Zprávu o udržitelnosti**.

Report je důležitým milníkem v činnosti obchodního řetězce. Jeho vydáním zvyšuje Kaufland transparentnost svých aktivit a na konkrétních příkladech představuje dosud přijatá opatření v oblasti odpovědného podnikání i klíčové ukazatele, které hodnotí, jak se mu vytyčené cíle daří naplňovat. Bližší informace o zprávě naleznete na www.rozhodujiciny.cz.



UDRŽITELNÝ SORTIMENT

- Více než 200 druhů čerstvého ovoce a zeleniny od 50 vybraných lokálních dodavatelů
- Produkty privátní značky K-Jarmark jsou výhradně od českých výrobců
- Přes 800 produktů s certifikátem udržitelnosti (Bio, Fairtrade, GOTS, FSC)
- Jediný řetězec s vlastním masozávodem, díky kterému má Kaufland přehled o kvalitě a čerstvosti masa
- Široký sortiment produktů pro vegany, vegetariány či osoby s potravinovou intolerancí



PLASTY

- Žádné jednorázové plastové nákupní tašky, nádobí, brčka či vatové tyčinky
- Přes 100 tun plastu ročně ušetřených změnou obalu v úseku Ovoce/zelenina
- 9 tun plastu ušetřených odstraněním plastového víčka z jogurtů privátní značky K-Jarmark
- V sortimentu nabízí nEKOnečný sáček a nEKOnečné víčko pro opakované použití
- Kosmetické a čistící výrobky privátních značek jsou bez mikroplastů



EKOLOGIE

- Zmodernizované a nové prodejny jsou vytápěny pouze odpadním teplem z chladicích boxů
- Využití úsporného LED osvětlení, podpora elektromobility, inovativní ekologické technologie
- První prodejna v ČR se splachováním toalet dešťovou vodou a spořiče pitné vody na všech prodejnách
- 100 % papíru, lepenkových krabic, skla či kovového odpadu je zpracováno na druhotnou surovinu
- Všechny budovy Kauflandu jsou certifikovány energetickým auditem dle ISO 50001



SPOLEČENSKÁ ODPOVĚDNOST

- 3 zachráněné lidské životy díky instalaci defibrilátorů na všechny prodejny
- 27 000 000 Kč získaných od roku 2019 ve Vánoční sbírce pro Světlušku
- Dlouhodobá podpora Ježíškových vnoučat, Centra Paraple, DEBRA ČR, Loono a dalších neziskových organizací
- Partnerství s Českým hokejem a generální partnerství Českého parahaokeje
- Výstavba komunitních zahrad, hmyzích hotelů či workoutových hřišť



Lidé hledají jistotu ve vlastním bydlení. A ceny rostou

Bydlení je základní životní potřeba. Jaká je v Příbrami nabídka nemovitostí, jak snadno nebo obtížně si lidé zajišťují své „bydlení snů“, kterými byty disponuje samotné město a porostou dále ceny nemovitostí?



Zájemci o koupi nemovitosti v Příbrami si musí připlatit, výše nájmu spíše stagnují. Foto: Stanislav D. Břeň

Příbram patří k těm městům, která v minulosti masivně privatizovala svůj bytový fond. Bývalá vedení radnice - bez ohledu na politickou příslušnost - většinou uváděla, že lidé se dokážou lépe postarat o své vlastnictví, že město nemá peníze na potřebné rekonstrukce nebo že je třeba uspokojit poptávku po privatizaci vyvolanou už předchozími vlnami prodeje bytů. Kritici namítali zejména to, že se bytový fond vyprodává za velmi nízké ceny (standardní byty bylo možné koupit za několik desítek tisíc korun) anebo že by si město mělo ponechat dostatek bytů pro své potřeby (sociální bydlení, byty pro preferovaná povolání, byty coby zdroj dlouhodobého příjmu).

Od roku 2014 se žádná větší privatizace bytů neuskutečnila. „V roce 2016 městské zastupitelstvo schválilo pouze prodej bytů v nástavbách v Dlouhé a Milínské ulici v rámci dokončení privatizace, a to oprávněným nájemcům,“ připomněla Pavla Sýkorová, vedoucí Městské realitní kanceláře (MÉRK). Poslední byty (dům), nikoliv však v rámci privatizace, byly z důvodu neekonomičnosti prodány v roce 2017 v Březnické ulici, a to formou dražby.

POPTÁVKA PŘEVYŠUJE NABÍDKU

Ke konci května letošního roku vlastnila Příbram 600 bytů, ve kterých žilo přibližně 900 občanů (nájemců a spolubydlících osob). „Stavebně technický stav bytů je různý. Novému nájemci je vždy předáván byt umožňující řádné užívání - čistý, vyklizený, vymalovaný, v některých případech po částečné rekonstrukci či po výměně zařízení předmětů,“ informovala Pavla Sýkorová. V Hradební čp. 69 došlo nedáv-

no k totální rekonstrukci bytů, na jiných adresách (Průběžná čp. 143, DPS v Brodské) byla rekonstruována část bytového fondu. „V bytech obsazených nájemci jsou řešeny opravy či výměny po posouzení hlášených poruch,“ dodala Pavla Sýkorová.

Přidělování obecních bytů je v kompetenci nejen městské „realitky“ (týká se bytů kategorie standard, služební, startovací a bytů pro příjmově vymezené skupiny), ale také Odboru sociálních věcí a zdravotnictví (sociální byty, Kodus, DPS). „Pokud jde o Městskou realitní kancelář, tak zájem převyšuje nabídku,“ uvedla vedoucí kanceláře. Nakládání s byty se řídí Směrnicí č. 1/2018, která byla podrobena revizi, a v současnosti probíhá připomínkové řízení. Návrh znění nového dokumentu bude schvalovat rada města.

Z počtu městských bytů je patrné, že většina obyvatel Příbrami si své bydlení zajišťuje prostřednictvím komerčního trhu. Jaká na něm panuje nálada?

Kolik městských bytů má...

3 050:	Tábor
1 824:	Kolín
1 640:	Cheb
1 247:	Písek
1 208:	Znojmo
886:	Trinec
650:	Trutnov
600:	Příbram

Pozn. Uváděná města mají přibližně stejný počet obyvatel jako Příbram.

MÁLO BYTŮ NA PRODEJ A (NEREÁLNĚ) VYSOKÉ CENY

Kdo před rokem předvídal, že covid srazí už tak vysoké ceny nemovitostí, nakonec se zklamal. „Po první vlně na jaře jsem očekával spíše stagnaci či propad ceny bytů. Opak byl však pravdou a ceny vystřelily ještě více, což mě překvapilo. Osobní vlastnictví bytů se proto stává nedostupnější pro ještě větší skupinu obyvatel,“ zhodnotil situaci Petr Pintner z kanceláře Reality Pintner.

„V současné covidové době jsou ceny nemovitostí opravdu vyhozené. Domnívám se, že za to může i současná vláda, která zemi uvalila do nesmyslného půlbilionového deficitu a lidé se začínají bát o své úspory a dopadů značné inflace,“ řekla Andrea Černohorská ze společnosti Priority Real. Podle ní se prognózy ekonomického vývoje hodně liší a nikdo neví, co přijde. Investici do nemovitostí pak mnoho lidí považuje za výhodnou, bezpečnou i poměrně likvidní. S tím souhlasí i Petr Pintner, když říká, že dnešní poptávka po bytech je vyvolána nejistotou ohledně vývoje koruny: „Zhodnocení na spořicíh účtech je mizivé, a tak lidé s penězi utíkají k bytům. V tomto případě zůstává hmotná jistina, která pravděpodobně poroste, a navíc je měsíční příjem - úrok z jistiny.“

Dostupných bytů k prodeji je však v Příbrami velmi málo. „Pokud je byt v nabídce za reálnou cenu, čekají na něj desítky zájemců a často se stane, že se prodá hned na první prohlídce. Zájem je oproti dřívějším létům opravdu enormní. V nejbližší době v tomto směru nečekám žádnou změnu, a tudíž ani významný pokles cen,“ odpověděla Vendula Černohorská ze společnosti M&M realty holding.

DEFICIT PROHLUBUJE NEDOSTATEČNÁ VÝSTAVBA I SPOLEČENSKÉ TRENDY

V posledních 15 letech přibýlo v Příbrami pouze několik bytových domů, které současnou poptávku po bydlení zdaleka neuspokojují. Počet lidí ve městě sice dlouhodobě klesá, společenské trendy jdou však proti zdání, že by volných bytů mohlo být více. Mnoho lidí, kteří by mohli mít štěstí v minulosti bydlet v páru nebo v rodinách, nyní žije v jednočlenných domácnostech.

V kombinaci s minimální výstavbou nových bytů vše vede k tomu, že poptávka značně převyšuje nabídku. „Často se stává, že se nabízený byt ani veřejně neprezentuje a v rámci interní databáze realitní kanceláře se rovnou nabídne poptávajícím klientům, kteří většinou reagují ve velmi krátkém čase,“ vysvětlila Andrea Černohorská a dodala: „Občas také vidíme nabídky bytů, které jsou opravdu nereálné.“ Prodávající totiž využívají nynější situaci s tím, že by mohli mít štěstí prodát za vysoké ceny i byty, které neodpovídají technickým stavem či provedením rekonstrukce. Bankovní domy, které často financují nákupy, pak kupní cenu poníží o 10 i více procent.

Bydlení v Příbrami očima makléřů



Ceny nemovitostí jsou na historickém maximu a zatím nic nenaznačuje tomu, že by měly začít výrazně klesat. Za posledních 10 let vzrostla cena bytů až o polovinu. Situaci nahrávají nízké úrokové sazby u hypotečních úvěrů, zrušení daně z nabytí nemovitých věcí, malá výstavba nových bytových domů i lokalita blízko hlavního města, a tudíž velký zájem pražských investorů. Pro řadu lidí je také koupě bytu stále lákavou investicí, kterou považují za jistotu a dobře uložené peníze.

■ **Vendula Černohorská,**
M&M realty holding



Ač jsem v oboru s realitami více než 20 let, nikdy nejsem schopna odhadnout, jak se ceny dále vyvinou v kontextu dalšího ekonomického vývoje země a třeba i možné změny myšlení a potřeb lidí.

Situaci by určitě změnilo, pokud by se navýšila výstavba. Také by prospělo budování nových sociálních bytů ze strany města. Půdy a zeleně máme opravdu málo a měli bychom s nimi nakládat s rozvahou, ale byty se dají budovat v objektech, které jsou nevyužívané a chátrají.

■ **Andrea Černohorská,**
Priority Real



Důvěra lidí ve schopnosti státu s dluhy a měnou v korunách klesá. Obyvatelstvo cítí nejistotu a obrací se především k hmatatelným věcem - nemovitostem. Kdo má hotovost, chce ji smysluplně utratit. Kdo ji nemá, rád použije hypotéku za 2 %, protože inflace je značně výš.

Výsledkem je vysoká poptávka, která není naplněna, a žene ceny nemovitostí do závratných výšek. Je málo bytů a domů, stavební pozemky pak téměř žádné. Naopak okolní vesnice, satelity Příbrami (Háje, Dubno, Občov), se raketově rozrůstají. Obce jako Jince a Obecnice pochopily dnešní dobu a samy daly do prodeje stavební pozemky, které byly velmi rychle rozprodány. Jaká je situace v Příbrami? Bohužel průmyslová zóna Balónka, kde město prodalo pozemky, nepřinesla žádného investora. Největším zaměstnavatelem je Oblastní nemocnice Příbram. Počet obyvatel v Příbrami pořád klesá, počet autobusů do Prahy stále vzrůstá... Město by samo mělo vstoupit na trh a dát do prodeje své majetky s podmínkou skutečné realizace stavebního záměru.

■ **Josef Pintner,**
Reality Pintner

HLEDÁM INVESTICI, HLEDÁM BYDLENÍ

Současní nakupující se většinou dělí do dvou základních skupin. Jedni se zaměřují na investiční příležitosti, kdy pořízují byt pro budoucí zhodnocení nebo na pronájem. Druhou skupinu tvoří lidé, kteří hledají vlastní bydlení. Jde buď o rodiny, které většinou kupují byt, nebo střední generaci a rodiny, které se z vlastních bytů stěhují do rodinných domů. „S tím je spojená značně zvýšená poptávka po celém spektru nemovitých věcí v kategorii bydlení, tedy malé startovací byty, větší byty, stavební pozemky, domy. Zvýšené poptávce nahrává také velmi výhodná poloha Příbrami vůči hlavnímu městu,“ podotkla Andrea Černohorská s tím, že ceny bytu v Praze běžně překračují 100 000 korun za metr čtvereční. Odchod z metropole je tak pro mnohé jedinou možností pro pořízení vlastního bydlení. Přibližně půlhodiny autem z Prahy lze získat dům se zahradou za cenu, která by v hlavním městě stěžila dostačovala na byt. Lidé v tomto případě sledují i další aspekty jako občanskou vybavenost, přírodu v okolí či dostupnost Pražské integrované dopravy. To vše dnes Příbram poskytuje, což zvyšuje zájem o zdejší nemovitosti.

Skupina investorů se po čase rozpadne do dalších dvou kategorií, i když podle jiného kritéria. „Rozdělí se na ty, co se s nájmem bytů spálili. Měli nájemce-neplátce a s tím i spjaté problémy. A dnes byty opět prodávají dál. Jsou i vlastníci kteří pronajímají, mají dobré nájemníky a jsou spokojeni,“ míní Petr Pintner.

NÁJEMNÍCH BYTŮ JE DOSTATEK, ALE MAJITELÉ SI PEČLIVĚ VYBÍRAJÍ

Bytů k pronájmu je v nabídce více. Realitní kanceláře uvádějí, že zájemců o nájem je dostatek, a pronajímatelé si velmi pečlivě vybírají. „Majitel bytu si většinou klade požadavky, které znevýhodní některé občany. Do bytu chtějí nekuřáka, člověka bez zvířat, nájemníka s pravidelným příjmem nebo dávají limit osob v bytě,“ vyjmenoval Petr Pintner s tím, že v těchto případech dochází k diskriminaci. Realitní makléř se tomuto přístupu nediví, protože po neplacení nájmu lze dát výpověď až po třech měsících, a i tak bývá někdy složité neplátce vystěhovat. „Vymahatelnost práva ze strany pronajímatele je pak složitá a vše se může táhnout měsíce. Pokud splácíte hypotéku na byt a počítáte s příjmem z pronájmu, tak je to špatně,“ doplnil Petr Pintner.

I když v posledních letech ceny bytů a domů vzrostly o desítky procent, nájemné se stejnoúcestou nevydalo. Stagnovalo, nebo se zvyšuje postupně. Hodně ale záleží na lokalitě. „Ceny nájemného byly nejvyšší v roce 2020. Zatímco v Praze nájemné rapidně kleslo, v Příbrami se ceny drží spíše na podobné hladině jako minulý rok,“ sdělila Vendula Černohorská.

O nájem se nejvíce zajímají mladí lidé, kteří se chtějí osamostatnit, samoživitelé s dítětem nebo sociálně slabší rodiny. Poslední dvě kategorie nájemců mají se sháněním bydlení největší problém. „Platí to především, pokud bydlí v ubytovnách, které nejsou svým nájemným nikterak nízkonákladové, a ještě standardem vybavení a skladbou nájemníků nijak pozitivně například pro budoucí život dětí. Nicméně pronajímatelé vlastních bytů mají požadavky pouze pro finančně bezúhonné nájemníky,“ komentovala Andrea Černohorská. Zájemci o nájem se v poslední době poohlížejí spí-

Byty ve vlastnictví Příbrami

332: DPS

181: standardní

31: sociální

26: byty pro příjmově vymezené osoby

23: Kodus (byty zvláštního určení)

5: služební

2: startovací

Pozn.: Kategorie služebních bytů u uvolněných bytů je podle rozhodnutí rady města měněna na kategorii bytu startovací vždy, když se uvolní byt služební. V případě dvou po sobě zveřejněných záměrech k pronájmu bytu v kategorii startovací bez zájemce, jenž musí splnit podmínky platné směrnice č. 1/2018, pak rada rozhoduje o změně kategorie bytu, tj. zda bude startovací byt opět bytem služebním či standardním.

še po rekonstruovaných bytech, i když s vyšším nájemným. Poptávka po udržovaných bytech v původním stavu postupně opadá.

Trendem v České republice je vlastnické bydlení. „Často přejímáme západní vzory, a proto si myslím, že se tato situace bude časem vyvíjet a měnit směrem k nájemnímu bydlení, i když je zatím řadou lidí vnímáno jako druhořadé,“ domnívá se Vendula Černohorská. Podle ní však tento typ bydlení poskytuje daleko větší svobodu a možnost snadného stěhování za prací. „Překážkou vlastnického bydlení je rozhodně vysoká cena nemovitostí. U nájemního bydlení je to dáno i nedokonalou legislativou. Pronajímatelé se bojí delších nájmu než na jeden rok, a to v nájemních vzbuzuje přirozeně nejistotu a raději usilují o vlastní bydlení.“

MĚSTO BEZ POZEMKŮ

Realitním fenoménem v Příbrami jsou pozemky pro rezidentní výstavbu. Kromě například Fantovy louky, kde město dlouhodobě vyjednává s vlastníky o přípravě lokality pro tento typ výstavby, je nabídka volných pozemků prakticky nulová. „Pokud rostou ceny bytů, ceny stavebních pozemků rostou ještě rychleji. Mnoho lidí si říká, že než kupovat drahý byt, koupí pozemek a postaví si. A ejhle, nabídka není. Jsou majitelé, kteří si pozemky drží jako investici a neprodají. Náklady na držení pozemku jsou minimální, cena s poptávkou přitom stále roste,“ popsal současnou situaci Petr Pintner, který považuje pozemek za jistější investici než byt.

A jaký bude další vývoj na nemovitostním trhu v Příbrami? „Dozajista to bude souviset s politikou a s případnými úspornými opatřeními, která s velkou pravděpodobností přijdou s novou vládou. Rozhodne, kolik peněz zůstane lidem v peněžence, jaký bude vývoj nezaměstnanosti a jaká bude inflace. Raději ale nebudu dále predikovat, protože už po první covidové vlně na jaře 2020 jsem čekal zcela jiný vývoj cen nemovitostí, než kam se dnes dostaly,“ doplnil s úsměvem Petr Pintner.

■ **Stanislav D. Břeň**



Vyjít se dá úplně s každým

„Pro pracovníky Bedny je tou nejdůležitější nabídkou směrem k příchozím dětem a mladým to, že se zajímají o jejich život, snaží se je poznat a být jim oporou v době, kdy řeší různé potíže a zátěžové situace,“ říká Kamila Zelená, vedoucí nízkoprahového zařízení pro děti a mládež Bedna. Současně odmítá, že existují nezvladatelné děti, ale pouze takové, které něco nezvládají, nebo jejichž okolí něco nezvládá.

LETOS V BŘEZNU BEDNA OSLAVILA 11. NAROZENINY. CO MÁ TATO ORGANIZACE V PŘÍBRAMI NA STAROSTI A KDO JSOU VAŠI KLIENTI?

Ano, máte pravdu, zapsaný spolek Ponton provozuje v Příbrami nízkoprahové zařízení pro děti a mládež (NZDM) Bedna už od roku 2010. Klienty Bedny jsou děti, mládež a mladí dospělí ve věku od 6 do 20 let, kteří tráví svůj volný čas rizikovým způsobem nebo jsou ohroženi sociálním znevýhodněním. To znamená, že zažívají různé nepříznivé sociální situace - pod tímhle pojmem si můžete představit třeba to, že mají pro svůj vývoj omezující životní podmínky, jako jsou časté stěhování, vyrůstání v prostředí ubytoven, chronický nedostatek financí, dlouhodobě nezaměstnané rodiče či rodinu v dluhové pasti. Případně řeší různé obtížné životní události jako třeba rozvod rodičů, výkon trestu rodičů, nemoc nebo úmrtí v rodině, někdy také domácí násilí a další zátěžové situace. Mohou mít také konfliktní vztahy se svým okolím, případně se k nim vztahují některé další charakteristiky. Třeba se z finančních důvodů nemohou zapojit do běžných volnočasových aktivit, dávají přednost trávení času mimo domov, vytvářejí party, volný čas tráví pasivně, experimentují s alkoholem, marihuanou a dalšími návykovými látkami a mnohé další.

MŮŽE DO BEDNY CHODIT KAŽDÝ?

Do Bedny může přijít každé dítě nebo mladý člověk uvedeného věku. Spolu s pracovníky postupně zjistí, zda je Bedna místo pro něho. A pokud ne, můžou mu pracovníci Bedny doporučit jiná, vhodnější zařízení nebo instituce.

KOLIK LIDÍ ZAJIŠTUJE FUNGOVÁNÍ BEDNY A Z JAKÝCH PROSTŘEDKŮ JE FINANCOVÁNA?

V současnosti pracuje v Bedně pět lidí, kteří mají různě velké úvazky. Vlastně už docela dlouho hledáme nového kolegu nebo kolegyni na pozici kontaktního pracovníka. Finance získáváme z většího množství zdrojů - zásadní část rozpočtu pokrývají finance z Ministerstva prací a sociálních věcí a Středočeského kraje, v některých předchozích letech také z Evropské unie. Dalšími donory jsou město Příbram a různí soukromí a firemní dárci, příležitostně také některé nadace.

Příběhy našich klientů bývají často zamotané, proměnlivé, mnohvrstevnaté.

”

JAK SPOLUPRACUJETE S MĚSTEM PŘÍBRAM A ŠKOLAMI?

Ve městě zastáváme úlohu jediného zařízení svého druhu, takže bych řekla, že pro město a jeho občany odvádíme službu při práci se sociálně znevýhodněnými dětmi a mládeží. Kromě toho spolupracujeme s mnoha subjekty, které město zřizuje - jedná se například o některé služby Centra sociálních a zdravotních služeb, o manažerku prevence kriminality nebo o některé základní školy. S těmi jsme navázali velmi úzkou spolupráci v průběhu pandemie nemoci covid-19 - společně jsme usilovali o to, aby se do distanční výuky zapojily i děti ze znevýhodněného prostředí a aby měly kromě technického zázemí pro online výuku také další podporu při plnění školních povinností.

BEDNA JE ZASTŘEŠENA NEZISKOVOU ORGANIZACÍ PONTON, POD NÍŽ PŮSOBÍ DALŠÍ PODOBNÉ PROJEKTY NEBO KLUBY - PIXLA, KLUBÍČKO, COM.PASS. EXISTUJE MEZI NIMI NĚJAKÉ PROPOJENÍ A VZÁJEMNÁ SPOLUPRÁCE?

Určitě. Organizace Ponton je relativně malá neziskovka, a přestože jsou všechny ostatní projekty v Plzni, s kolegy jsme v kontaktu a vzájemně si pomáháme. Ta pomoc může mít různou podobu. Třeba během pandemie a uzavření škol nám kolegové z ostatních projektů zapůjčili techniku potřebnou pro podporu klientů během distanční výuky. Nejčastěji se ale navzájem vzděláváme, učíme se od sebe, případně společně tvoříme nové metodické postupy pro práci s mladými lidmi. Asi je důležité říct, že všechny projekty Pontonu jsou zaměřeny na práci s dětmi, dospívajícími, mladými dospělými a rodinami s dětmi.

NABÍZÍTE AMBULANTNÍ I TERÉNNÍ SLUŽBY. ČÍM SE LIŠÍ?

Zásadní rozdíl mezi těmito dvěma formami služby vnímám v tom, že do ambulance (klubu) přicházejí klienti za námi, zatímco do terénu chodí pracovníci za klienty. Klubové prostředí je ovlivněno větším množstvím pravidel a zároveň zde mají pracovníci zázemí a řadu pomůcek pro práci s příchozími. Teréničtí s sebou mají jen to, co se vejde do batohu a pravidla kontaktu v terénu vlastně zahrnují jen vzájemný respekt a vracení půjčených věcí.

KDO PŘÍCHÁZÍ DO KLUBU?

Do klubu chodí mladí lidé mezi 11 a 20 lety a jedná se především o mladé žijící na příbramských ubytovnách, v azylovém domě či v sociálním bydlení nebo také o sídlištní děti z nízkopříjmových, případně jinak znevýhodněných rodin. Tím mám na mysli děti samoživitelů, děti z početných rodin, děti z rodin, které často mění bydliště, a podobně. Terén využívají především dvě skupiny klientů. Ve věku 6-10



Kamila Zelená, NZDM Bedna

let využívají terénní formu služby děti trvale žijící na ubytovnách, zejména Pod Čertovým pahorkem a v ulici Bratří Čapků, dále na ubytovně Horník a v ulici Jáchymovská. Ve věku 11-20 let se pak jedná převážně o sídlištní mládež, která tráví čas na ulici, sdružuje se do part, experimentuje s alkoholem a návykovými látkami, dopouští se vandalismu, krádeží, ojediněle i závažných trestných činů. Specifickou část klientely klubu i terénu tvoří mladí rodiče (především matky), kteří věkově spadají do cílové skupiny.

JAKÝ JE DENNÍ RYTMUS KLUBU BEDNA? CO ZDE MOHOU NÁVŠTĚVNÍCI DĚLAT?

Otevírací doba klubu i provozní doba terénu vycházejí z potřeb cílové skupiny a tím pádem se sezonně mění. V létě jsou pracovníci více v terénu, v zimních měsících je častěji otevřen klub. Obecně platí, že většina aktivit s klienty se odehrává v odpoledních a časných večerních hodinách. Samozřejmostí pro nás je, že se snažíme být i v tomto ohledu co nej dostupnější - dobře se to ukázalo během pandemie. To jsme vlastně v závislosti na potřebách klientů provoz úplně změnili. V NZDM jsme vytvořili místo pro připojení na online výuku a od rána do odpoledne jsme se soustředili na podporu během distanční výuky.

A co mohou návštěvníci v Bedně dělat? Toho je poměrně hodně. Mohou se zde v bezpečném prostoru setkávat, půjčovat si různé vybavení pro trávení volného času, které sami nevládní -

Kamila Zelená

V příbramském nízkoprahovém zařízení pro děti a mládež Bedna působí jako vedoucí služby a metodička. Nastoupila sem v roce 2011, ale zkušenost se sociální oblastí měla už z minulosti. Od roku 2003 pracovala v dětském domově a následně v nízkoprahových službách. V loňském roce byla nominována na cenu v kategorii Osobnost roku České asociace streetworku. Vystudovala sociální práci.

tím myslím opravdu široké spektrum věcí od papíru a pastelek nebo fixek, přes deskové hry, stolní fotbal, posilovací náčiní až k PC nebo hudebnímu vybavení a nástrojům. Pro pracovníky je potom tou nejdůležitější nabídkou směrem k příchodům to, že se zajímají o jejich život, snaží se je poznat a být jim oporou v době, kdy řeší různé potíže a zátěžové situace.

S JAKÝMI POTŘEBAMI, OBAVAMI ČI NEJISTOTAMI SE NA VÁS DĚTI A MLADÍ NEJČASTĚJI OBRACEJÍ?

To je opravdu hodně různorodé - co člověk, to příběh, to potřeba. Ale asi jsou to nejčastěji vztahy - vztahy jsou pro dospívající alfou a omegou života. Naši klienti často řeší vztahy s rodiči, širší rodinou, s učiteli, nadřízenými nebo dalšími autoritami, partnerské vztahy, vztahy ve vrstevnické skupině...

BEDNOU PROŠLY STOVKY DĚTÍ A MLADÝCH LIDÍ. JE NĚCO, CO JE SPOJUJE?

Našla jsem si, že od otevření do konce letošního května bylo v kontaktu s Bednou 1677 lidí. Co je spojuje? Asi potřeba mít nějakou bezpečnou osobu ze světa dospělých - pracovníci NZDM jsou takovou spojkou - jsou to sice dospělí, obvykle vysokoškolsky vzdělaní lidé, kteří rozumějí problematice sociálního vyloučení, ale zároveň, a to je podle mě podstatné, jsou to lidé, kteří se zajímají o svět mladých, mladé respektují, zajímají se o jejich životy, snaží se jim být blízkou a sdílet s nimi jejich životní prostor.

JSTE V KONTAKTU I S MLADÝMI LIDMI, KTEŘÍ UŽ DO BEDNY NEDOCHÁZEJÍ? MÁTE POCIT, ŽE OVLIVNILA JEJICH ŽIVOTNÍ DRÁHU?

Ano, s některými ano. Jsem si jistá, že každý, kdo do Bedny nějakou část svého života chodil, byl kontaktem s NZDM ovlivněný.

MŮŽETE ZMÍNIT KONKRÉTNÍ PŘÍBĚH NĚKTERÉHO Z DĚTÍ, KTERÝM BEDNA POMOHLA?

No, víte, popsat nějaký konkrétní příběh, to bych asi potřebovala celý Kahan. Příběhy našich klientů bývají často zamotané, proměnlivé, mnohvrstevnaté. Mám pocit, že pokud vám začnu vyjmenovávat, že jsme někomu pomohli udělat reparát, zařídit školku pro potomka, sehnat práci a byt nebo se psychicky sebrat po rozchodu s přítelem, většinou vám popíšu jen nepatrný střípek z klientova života a vůbec nezachytím podstatu toho, jaký jeho život je. A také jaký vztah je mezi pracovníky a klienty nízkoprahu - jak se ten vztah postupně nava-

zuje, upevňuje, rozvíjí a v mnoha případech také ukončuje, když klient doroste a my ho vyprovodíme na práh dospělosti. Ale pokud čtenáře zajímají úryvky z klientských příběhů, mohou si některé přečíst na našem webu.

ŘEŠÍTE V RÁMCI KLUBU KONFLIKTY MEZI UŽIVATELI?

Ano, řešíme i konfliktní situace. Obvykle se jedná o běžná nedorozumění, jaká si můžete představit u pubertáků. V klubu mírní konflikty především jasně stanovená pravidla (jako třeba, že na klub nepatří hádky, nadávky, bitky), o které se jako pracovníci opíráme, a také to, že zde klienti chtějí být. A být v klubu mohou, pokud dodržují pravidla.

NĚKTERÉ DĚTI JSOU OZNAČOVANÉ JAKO NEZVLADATELNÉ. JE NĚCO, CO NA NĚ PLATÍ, NA CO SLYŠÍ A DOKÁŽE JE PŘIMĚT KE SPOLUPRÁCI?

Nezvladatelné děti? To je zajímavý pojem. Zajímalo by mě, zda označuje to, že něco nezvládá dítě, nebo spíš, že něco nezvládá jeho dospělé okolí. Promiňte, tohle jsem musela říct. Myslím si, že pokud dospělý nedokáže vyjít s dítětem, je to on, co něco nezvládl - on je dospělý a na něm je odpovědnost za to, jak s dítětem vyjde. Naši klienti mají obvykle nevhodné vzory chování, vyvádějí různé věci. Ale trvám na tom, že vyjít se dá s každým. Podstatou kontaktu s mladými je zájem o ně, respekt k jejich pohledu na svět, a také učení příkladem.

ČÁST OBYVATEL Z OKOLÍ KLUBU SI V MINULOSTI STĚŽOVALA NA NEVHODNÉ CHOVÁNÍ NĚKTERÝCH NÁVŠTĚVNÍKŮ NEBO TĚCH, KTEŘÍ DO BEDNY JEŠTĚ NEMOHOU A ČEKAJÍ NA OSTATNÍ. DAŘÍ SE VÁM KOMUNIKOVAT S VEŘEJNOSTÍ A VYSVĚTLOVAT SMYSL A POTŘEBNOST FUNKOVÁNÍ NÍZKOPRAHU?

Bohužel, většina stížností k nám doputuje oklikou, málokdo ze sousedů zajde se svou stížností přímo za námi. To je škoda, protože pak nemůžeme reagovat na konkrétní situaci. Kromě toho je klub za plného provozu otevřen maximálně 20 hodin týdně, část stížností přichází v době, kdy klub není otevřený, některé stížnosti sice míří na Bednu, ale vlastně s jejím provozem nesouvisejí.

Lidé si stěžují na různé věci, asi nejčastěji na hluk a nevhodné chování klientů, na jejich kouření nebo sprosté pokřikování. Rozumím tomu,

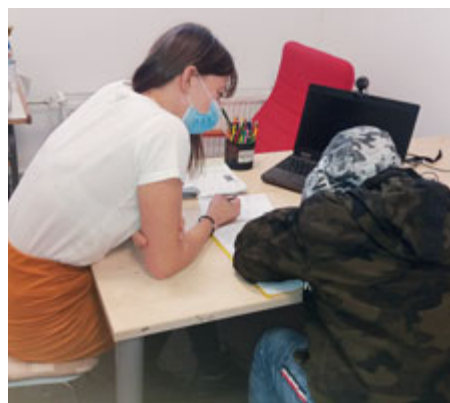

Distanční vyučování v Bedně.

Foto: NZDM

co lidi žijící v okolí Bedny slyší, vím, jak se někteří naši klienti chovají. Zároveň si myslím, že je věcí společného úsilí celé většinové společnosti, aby chování těchto dětí a mladých lidí kultivovala. Někteří sousedé na to jdou zvláštním způsobem, a tudíž nemohou dosáhnout žádného výsledku - jaký význam podle vás má to, že na sprostě pokřikující dítě začnete sám sprostě rvát? Potíž je v tom, že veřejnost někdy zapomíná na to, že problematika sociálního vyloučení zahrnuje kromě jiného také nevhodné vzory chování, přebírání nevhodných vzorců při řešení běžných situací, etiku odlišnou od běžné populace... U klientů nízkoprahu je obvykle potřeba dlouhodobě pracovat na změn-

Pokud dospělý nedokáže vyjít s dítětem, je to on, co něco nezvládl.

”

nách týkajících se společenských norem. Kouzelná hůlka, kterou bychom mávli a řekli „bud hodnej“ zatím vynalezena nebyla... Jsem trochu ironická, vidíte? To asi, protože mě dráždí, že někteří lidé nám (pracovníkům) opakovaně vytýkají, že s mladými děláme málo nebo se nám do práce vyloženě snaží mluvit. Byli by rádi právě za takovou kouzelnou hůlku. Jiní, a těch je také dost, jsou vůči našim klientům vyloženě nesnášenliví. Už jsem slyšela i názory o vystřílení, koncentráku nebo zplynování. Moc bych si přála, aby si veřejnost uvědomila, že i naši klienti jsou součástí společnosti. A naše společná odpovědnost je kultivace jejich chování. Někteří se změní, někteří ne, ale budou tady s námi pořád.

JAK SE PODLE VAŠICH ZKUŠENOSTÍ PODEPÍŠE OBDOBÍ PANDEMIE NA DĚTECH, JEJICH MOTIVACÍCH A POSTOJÍCH?

Nevím, ještě je brzy na nějaké komplexní hodnocení. Ale bojím se, že ti klienti, kteří mají i za běžných podmínek ztížený přístup ke vzdělání, se budou ve znalostech a schopnostech ještě víc vzdalovat průměru. To se může promítnout na celém jejich dalším životě. Ta problematika je opět mnohvrstevnatá, vedle znalostí a školních dovedností zasáhla pandemie do všech možných úrovní života jednotlivců - narušila pravidelné návyky, poznamenala kontakt s autoritami učitelů, přerušila kontakt s vrstevníky, vystavila lidi strachu a obavám z nakažlivé nemoci... Jakým způsobem se tohle projeví dál, si netroufám odhadnout. Radost bych měla, kdyby se ukázalo, že naši společnost tahle neblahá událost posílila a semkla.

■ Stanislav D. Břeň



Krásné léto u nás doma v turistické oblasti Brdy a Podbrdsko

Česká republika se pomalu vrací k normálnímu životu a lidé si budou znovu užívat letní dovolenou u moře. Mnoho obyvatel si však vybere domácí destinace. Ti, co se rozhodnou zůstat doma, můžou výletovat v krajíně ticha mezi Prahou a Plzní.

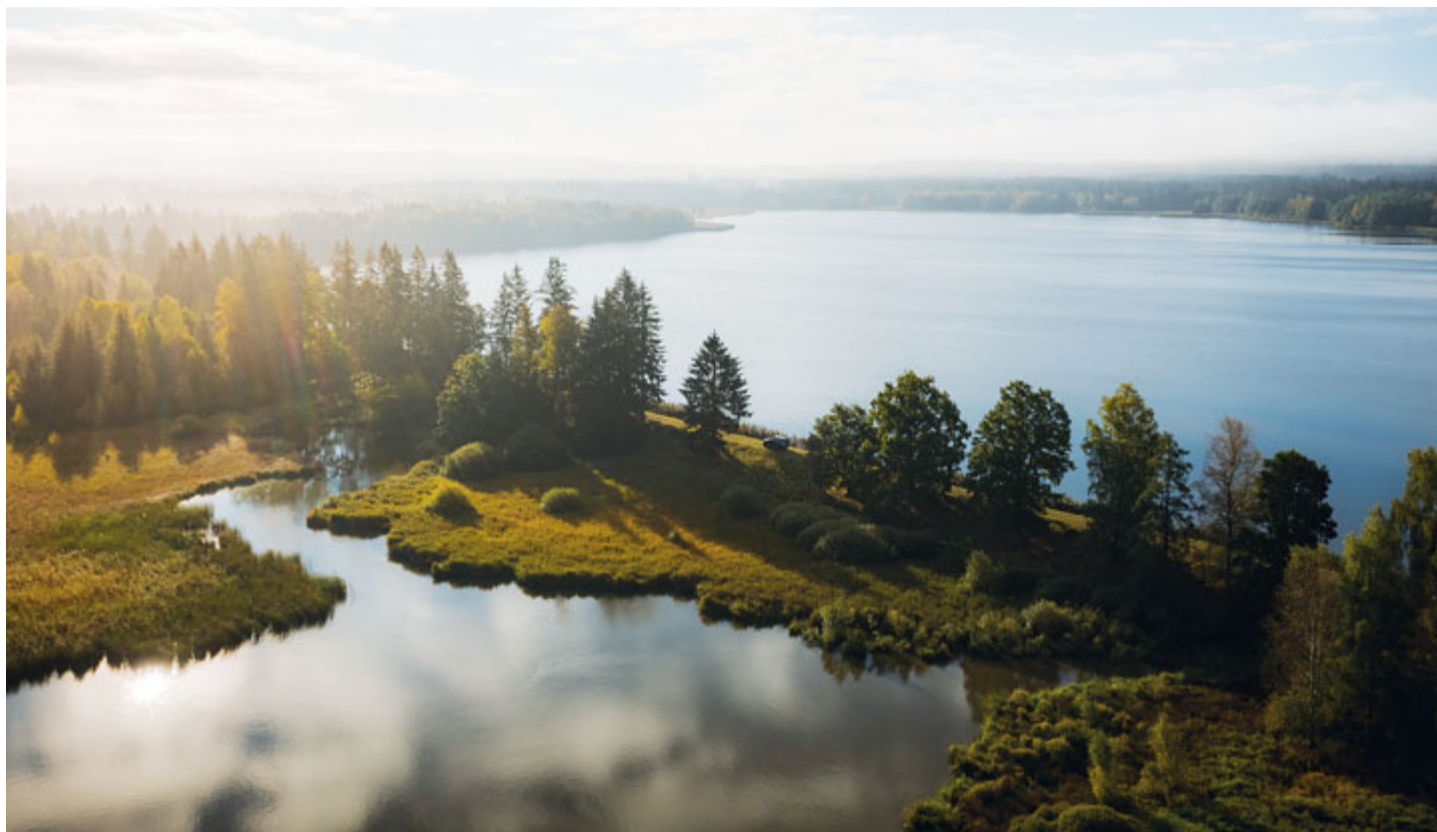

Vydejte se na výlet po naučné stezce Okolím Padrtských rybníků.

Foto: TO Brdy a Podbrdsko

Přemýšlíte, kam v létě na výlet? Krásnou přírodu, historické památky i další příležitosti pro celodenní výpravy najdete „u nás doma“ v turistické oblasti Brdy a Podbrdsko.

TIPY NA VÝLETY POD ZNAČKOU BRDY A PODBRDSKO



Inspiraci k objevování nových míst můžete čerpat na webu a sociálních sítích (Facebook a Instagram) pod značkou Brdy a Podbrdsko.

Pokud rádi vyhledáváte výlety v tištěných brožurách, zastavte se pro ně v novém Informačním centru města Příbram v Pražské ulici. K dispozici jsou pěší a cyklo výpravy nebo tipy na výlety pro děti, milovníky vojenské minulosti a technických památek. Pro rozšíření turistických informací vydala v letošním roce Turistická oblast Brdy a Podbrdsko trháci mapu regionu ve formátu A3. V mapě najdete i v loňském roce vyznačené cyklotrasy. Druhá strana je věnovaná tipům na výlety.

KNÍŽKA PLNÁ INSPIRACE A SLEV



Novinkou letošní sezony je Návštěvní knížka Turistické oblasti Brdy a Podbrdsko, která nabízí 21 slev a bonusů pro zajímavá místa v celé

Turistická oblast Brdy a Podbrdsko

- Organizace byla založená v srpnu 2018 na podporu rozvoje cestovního ruchu v jihozápadní části Středočeského kraje.
- Vedle marketingových aktivit „destinačka“ za dobu své existence vyznačila 270 km cyklistických tras v CHKO Brdy a podpořila vznik projektové dokumentace na výstavbu parkovišť v obcích Malá Víska, Komárov a Chaloupky, které jsou nástupními místy do CHKO Brdy.
- Členy spolku jsou: Středočeský kraj, Příbram, Mikroregion Hořovicko, Řevnice, Ekologické centrum Orlov, Mníšek pod Brdy, Okresní hospodářská komora Příbram a Římskokatolická farnost u kostela Nanebevzetí Panny Marie Příbram.
- Předsedou spolku je Václav Švenda, radní Středočeského kraje pro oblast kultury, památkové péče a cestovního ruchu.

turistické oblasti. Po zaplacení plného vstupného dostanete návštěvnickou knížku zdarma. Slevy lze čerpat při návštěvě dalších zařízení, která se do projektu zapojila - např. Muzeum zlata v Novém Kníně, adventure golf Budínek, hvězdárna v Žebráku, bohutínská Řimbaba či Podbrdské muzeum v Rožmitále pod Třemšínem. Posláním knížky je inspirovat turisty k další návštěvě a umožnit jim v plné šíři poznat krásy Podbrdsko.

NOVÝ „HARDWARE“ OBLASTI



Vizualizace hřiště v Kozičíně

Během června bude díky „destinačce“ sedm míst na hranici CHKO Brdy osazeno detailními mapami včetně vyznačení pěších a cyklistických tras v měřítku 1:25 000. Pokryjí se tak „bílá“ místa, které nezahrnoval původní projekt značení Klubu českých turistů. Informační tabule s mapou bude nově v Lázu, Kozičíně, Orlově, Zaječově, Malé Vísce, Chaloupkách a Hvozdcí. Turistická mapa přibude ještě v Mníšku pod Brdy.

Turistická oblast Brdy a Podbrdsko finančně podpoří vznik lesního hřiště v Kozičíně. Poblíž nového turistického odpočívadla vyroste mezi

Tipy pro turisty ve městě Příbram

Chtěli byste se o Příbrami dozvědět víc, než se dočtete v brožurách a na internetu? Využijte nabídky služeb školených průvodců. Prohlídkové okruhy jsou zaměřeny na historii, nejvýznamnější památky města a osobnosti spjaté s Příbrami: Svatá Hora a historické centrum (3 km); Hornické muzeum Příbram a historie Březových Hor (2,5 km); Svatá Hora a historické centrum a Hornické muzeum Příbram (7 km); Odlehčená trasa (bez schodů) historické centrum a Obora (2 km). Podrobnosti a rezervace lze provést přes informační centrum (773 747 843, info@pribram.eu). Dalším tipem pro letošní turistickou sezonu je Příbramská zážitkovka, která vám umožní čerpat slevy na atraktivních místech. Při zakoupení plného vstupného získáte zdarma knížku, v níž najdete slevu či jinou výhodu v dalších zařízeních, která se do tohoto projektu zapojila. Užijte si zábavu na adventure minigolfu, navštívíte muzea, zažijete dobrodružství, podívejte se do galerie nebo si dáte něco dobrého k snědku. Více informací najdete na webu poznepribram.cz.

stromy několik herních prvků, na kterých se budou moct malí turisté protáhnout před výpravou do Brd. Bude se jednat o sestavu nízkých lanových, balančních a lezeckých překážek. Na hořovické straně Brd pak organizace přispěje na rozšíření turistického mobiliáře v členských obcích. V loňském roce se podařilo zahrnout mezi páteřní regionální cyklotrasy Středočeského kraje plánovanou Brdskou magistrálu, která povede z Prahy do Plzně přes Brdskou vrchovinu. Spolek z letošního rozpočtu podpoří zpracování projektové dokumentace této cyklotrasy.

KRÁLOVSKÁ DOVOLENÁ V SRDCI ČECH A CESTUJ SRDCEM

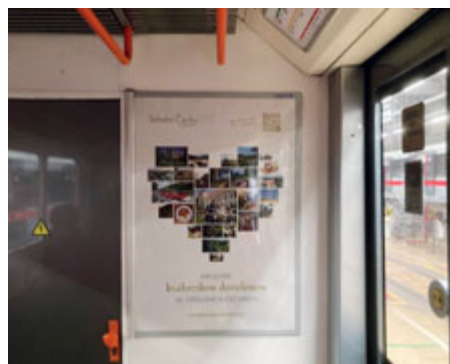

Ve spolupráci s turistickými oblastmi připravila Středočeská centrála cestovního ruchu kampaň Královská dovolená v srdci Čech, která se po dobu turistické sezony objevuje ve všech linkách pražského metra a zve k pěším, cyklo, motorkářským a vodáckým výletům. Společně pracujeme na projektu pro influencery s názvem Cestuj srdcem. A kdo je považován za influencera? Influencer je ten, kdo ovlivňuje své fanoušky na blogu nebo sociálních sítích svými názory nebo osobními prožitky. Jeden z vybraných tvůrců by měl v druhé polovině léta za pět dní procestovat náš kus kraje a ukázat spolu s námi ostatním lidem, že vydat se do Brd a Podbrdsko je skvělý nápad.

CELÉ LÉTO PĚTKOU DO BRD

Příbram je aktivním členem destinačního spolku. „Jednotný styl a společná snaha většiny členů



i partnerů spolku rozvíjet a propagovat oblast je to, v čem vidíme sílu destinačního managementu,“ řekl příbramský starosta Jan Konvalinka. Na podporu rozvoje lokálního turismu Příbram na léto obnovuje turistickou linku MHD 5B na trase od Svaté Hory přes nádraží, sídliště, Březové Hory až do Orlova a Kozičína. Linka je v provozu

o víkendech od června do září. Kromě turistů autobus přepraví i deset kol.

Sledujte Brdy a Podbrdsko na:

- brdyapodbrdsko.cz
- facebook.com/brdyapodbrdsko
- instagram.com/brdyapodbrdsko

■ **Zuzana Kučerová**
Městský úřad Příbram



Za zázraky, poklady a dobrodružstvím nejen do pohádek

Pod značkou Poznej Příbram město letos láká návštěvníky i vizuálně. Cílem je pozvat k pobytu v Příbrami či výletu do Příbrami tuzemské návštěvníky a posílit vnímání značky u místních obyvatel.

Pro odlehčení doby, která byla těžká pro všechny, jsme jako hlavní motiv komunikace vybrali pohádky. Je právě jenom jedno místo, kde je svět v pořádku, a to v pohádkách. Pohádky mají na Příbramsku své místo, například Jan Drda zasadil většinu svých příběhů právě do našeho regionu.

Myšlenka je postavena na hlavních výletních cílech města, kterými jsou Svatá Hora, Hornické muzeum Příbram a Brdy. Kampaň bude cílit na rodiny s dětmi a „požitkáře“, kteří jsou zvyklí za zážitky cestovat a preferují částečně organizovaný program. Reklama na Příbram se letos objeví primárně na sociálních sítích. Snahou je odlišit se od komunikace jiných měst, zaujmout cílové skupiny a vzbudit v nich chuť Příbram navštívit.



Poklady jsou nejen v pohádkách.



Brdské lesy, místo pokladů.

D4 postaví a zprovozní soukromá firma

Sedmého června se v blízkosti Hájů setkali premiér, ministr dopravy, francouzský velvyslanec, jihočeský hejtman, náměstek střeďočeské hejtmanky pro oblast silniční dopravy či zástupci společností Vinci, Eurovia CS, ŘSD, DIVia stavební nebo Meridiam. Koncentrace významných osobností měla jeden důvod – slavnostní zahájení dostavby dálnice D4 mezi Hájí a Miroticemi.



Poklepání na základní kámen.

Repro: red

Poklepání na základní kámen nového úseku dálnice, při kterém se obvykle pořádají slavnostní akce, mělo začátkem června u Hájů ještě významnější ráz. Důvodem bylo to, že dálniční úsek D4 mezi Hájí a Miroticemi se staví v rámci tzv. partnerství veřejného a soukromého sektoru (PPP - Public Private Partnership). S tímto přístupem se u nás teprve začíná, ačkoliv první - neúspěšné - snahy o realizace výstavby dálnic

pomocí PPP se v ČR datují až do období na přelomu tisíciletí.

OD NÁVRHU PO ÚDRŽBU

PPP předpokládá, že soukromý sektor postaví za předem definovaných podmínek dálnici, kterou bude poté také provozovat. Smlouva se uzavírá na několik desetiletí dopředu a ze všech stran předpokládá kredibilitu a dlouhodobé plnění

závazků. Zhotovitel musí být schopen dálnici včas, kvalitně a v rámci vysoutěžených finančních mantinelů postavit, koncesionář pak musí dokázat dálnici po celou dobu smlouvy provozovat a udržovat. Na státu už zůstává „jen“ pravidelná platba. Tento způsob spolupráce se označuje jako DBFOM (z angl. Design Build Finance Operate Maintain: Projektuj, postav, financuj, provozuj a udržuj).

Kdo je kdo na D4

Objednatel: Ministerstvo dopravy

Koncesionář: Via Salis (Vinci Concession a Meridiam)

Zhotovitel stavebních prací: DIVia stavební (člen skupiny Eurovia CS)

Konkrétně pro D4 to znamená, že nových 32 kilometrů a 16 kilometrů obnovených čtyřpruhových úseků (celý projekt PPP zahrnuje dálnici od Skalky do Písku) musí být předáno do provozu do konce roku 2024. Platba za dostupnost dálnice byla stanovena ve výši 17,8 miliardy korun v čisté současné hodnotě, což je méně, než si jako limitní částku stanovilo Ministerstvo

Otevřeno bude najednou až v roce 2024

Výstavba nové dálnice D4 mezi obcemi Háje a Mirovice bude trvat tři roky. Mezitím se bude pracovat i na stávajících úsecích, což ovlivní provoz na Strakonické i okolních komunikacích, říká Iveta Štočková, tisková mluvčí společnosti Eurovia CS, která dálnici budeje.



Iveta Štočková, Eurovia CS

JAKÉ KOMPLIKACE PŘINESE VÝSTAVBA D4 ŘIDIČŮM?

Část prací bude uskutečněna takzvaně na zelené louce v nové trase, část ve stávající trase (aktuálně poloviční profil), kdy bude dobu-

dována druhá polovina tělesa dálnice D4. Zároveň s budováním nových úseků zrealizujeme stavební úpravy na aktuálně provozovaných úsecích, které budou spočívat v dobudování informačního systému dálnice a výměně pojižděných povrchů. Tyto práce bohužel mohou mít dočasný vliv na provoz na D4 i na okolní komunikace, ale uděláme všechno pro to, abychom tento vliv co nejvíce zmírnili. O všech případných zásazích do provozu budeme veřejnost včas informovat.

DÁLNIČNÍ ÚSEK MEZI HÁJÍ A MIROVICEMI BUDE OTEVŘEN NAJEDNOU AŽ V ROCE 2024?

Nově postavené úseky se budou odevzdávat do provozu současně koncem roku 2024. Povrchy existujících úseků se budou zpřístupňovat po dokončení renovace postupně.

JE STAVBA Z TECHNICKÉHO NEBO TECHNOLOGICKÉHO POHLEDU NĚČÍM ZAJÍMAVÁ?

Z pohledu dodavatele stavebních prací, který na českém trhu působí téměř 70 let, je tato stavba technicky i technologicky standardní. Zajímavostí ale je, že veškerá dokumentační a schvalovací část projektu bude řešena v elektronickém prostředí BIM (Building Information Modeling, informační model stavby - pozn. red.).

EXISTUJÍ NĚJAKÉ ZAJÍMAVÉ TRENDY V OBLASTI VÝSTAVBY DÁLNIC?

Stejně jako všechny obory i stavebnictví zaznamenává rozvoj, modernizaci, digitalizaci...

Příkladem může být již uvedený BIM. Také máme nové technologie i materiály. Například pro pokládku povrchů vozovky používáme 3D technologie pro navádění strojů, které výrazně šetří čas i množství materiálů, a tedy i životní prostředí. Rovněž využíváme řadu strojů s hybridními pohony.

DOSTAVBA D4 SE PŘIPRAVUJE V REŽIMU PPP. MÁ TO NĚJAKÝ VÝZNAM PRO STAVEBNÍ ČÁST PROJEKTU?

Organizačně je stavba řízena trochu jinak než standardní projekty zabezpečené veřejnými subjekty (ŘSD). Nicméně s touto formou máme bohaté zkušenosti z předešlého projektu výstavby rychlostní komunikace R1 na Slovensku realizované rovněž pomocí PPP. Zde se to týkalo výstavby 52 kilometrů z Nitry do Banské Bystrice.

BUDETE V RÁMCI SUBDODÁVEK VYUŽÍVAT FIRMY NEBO ZAMĚSTNANCE Z REGIONU?

Pro naši dceřinou společnost, která má na sta-

dopravy, totiž 23,7 miliardy korun. Financujícími institucemi koncesionáře (Vinci Concessions a Meridiam pod projektovým označením Via Salis) se staly ČSOB, MEAG, DZ Bank, Nord LB, Siemens, KfW, IPEX, SMBC, Sociétés Générale a Unicredit. Po zprovoznění dálnice bude koncesionář provozovat a udržovat dálnici téměř čtvrtstoletí (292 měsíců), během něhož ji stát bude „splácet“ formou platby za dostupnost, s čímž souvisí dodržování dohodnutých kritérií kvality. Po uplynutí trvání smlouvy stát dálnici převezme do svého majetku.

NAPLNO SE STAVBA ROZEBĚHNE NA PODZIM

Ministerstvo dopravy prostřednictvím ŘSD předalo koncesionáři všechna stavební povolení a pozemky. Řidiči mohli zaznamenat, že od letošního března probíhaly v celé délce budoucí dálnice přípravné práce, které spočívaly zejména v odstranění zeleně nebo zbudování základní vytyčovací sítě. Průběžně byly zajišťovány také doplňkové průzkumy a projekční práce.

Zhotovitelem je společnost DIVia stavební, která je 100% dceřinou firmou Eurovia CS s přibližně 3000 zaměstnanci v České republice. Slavnostním aktem na začátku června se rozeběhly práce na samotné dálnici, především archeologický průzkum v celé trase a přeložky inženýrských sítí. Firma Eurovia CS předpokládá plně rozvinuté stavební práce na podzim letošního roku.

■ Stanislav D. Břeň



Technické detaily projektu

- 47,1 km:** celková délka opravených a nových úseků
- 40** stavebních konstrukcí bude nově vybudováno, včetně 20 staveb pro migraci zvěře
- 767 000 m²** vozovky na nových úsecích
- 4 360 m** protihlukových stěn
- 2** odpočívky s čerpacími stanicemi a elektrickými rychlonabíjecími stanicemi
- 112** kamer pro monitorování úseků
- 48** nouzových telefonů
- 28** variabilních dopravních značek a informačních tabulí
- 10** meteorologických stanic
- 27** analyzátorů dopravního proudu

rosti stavební práce na tomto projektu, přijímáme nové zaměstnance, abychom posílili tým. Jedná se především o specializované technické profese. Samozřejmě počítáme s tím, že v rámci stavebních prací využijeme podle potřeby i místní dodavatele.

■ Stanislav D. Břeň



Na léto jsou připraveny opravy silnic a chodníků

Stavební sezona je v plném proudu, a to se projevuje také v ulicích Příbrami. Město realizuje výstavbu několika parkovacích ploch, probíhají opravy silnic a chodníků a zanedlouho by měla vznikat nová cyklotrasa z Flusárny na Drkolnov.



Nedávno opravený chodník v Milínské ulici.

Foto: archiv

O prázdninách a v následujících měsících město chystá souvislé opravy komunikací, a to v těchto lokalitách: Alšovo náměstí, Hornických učňů - vnitroblok, Poštovní, U Školy, Severní, Na Vršku, Sevastopolské náměstí (část). Připravují se také rekonstrukce chodníků v ulicích Aloise Jiráska, Budovatelů, K Zátíši (podél ISŠ), B. Němcové (přístup k nám. 17. listopadu) a dále v lokalitách Fialka (u DPS) a Drkolnov. Ještě v červnu byla dokončena oprava chodníku v Březnické (cesta ke Q-klubu). Chystá se rovněž výměna vodohospodářského majetku a souvislá oprava komunikace v ulici Milínská. Jednotlivé zakázky jsou přidělovány v rámci takzvaného Dynamického nákupního systému.

Se začátkem léta byla také zahájena rekonstrukce mostu u Dolejší Obory, kterou realizuje Ředitelství silnic a dálnic.

DALŠÍ PARKOVIŠTĚ V PŘÍPRAVĚ

V ulicích Jáchymovská, Březohorská či Kremnická byly nedávno kultivovány plochy pro parkování „Ve městě je řada lokalit, kde automobily parkují na nevyznačených místech. V současné době probíhá úprava těchto míst v oblasti sídliště. Bylo dokončeno zpevnění plochy v Jáchymovské ulici a v červnu se pracovalo také na obdobném projektu v ulici Kutnohorská,“ uvedl starosta Jan Konvalinka. Recyklatem byla rovněž zpevněna plocha za garážemi v Březnické ulici.

Město připravuje výstavbu dalších parkovišť - například na Fialce či Flusárně, revitalizaci vnitrobloků s navýšením parkovacích míst v ul. Gen. Kholla a Pod Čertovým pahorkem. Některé z projektů by se v závislosti na vydaných rozhodnutích a ukončení výběrových řízení měly realizovat ještě v tomto roce.

Dlouhodoběji se pracuje na parkovacím domu u autobusového nádraží v Příbrami. Tato veřejná zakázka s lhůtou podání žádosti o účast 30. června 2021 je zadávána v režimu „design and build“. „To znamená, že zvolený dodavatel zpracuje dokumentaci příslušného stupně nutného pro povolení stavby a následně realizuje stavbu parkovacího domu u autobusového nádraží v Příbrami,“ vysvětluje místostarosta Martin Buršík. Zhotovitel současně zpracuje i dokumentaci pro provádění stavby včetně položkového rozpočtu a dokumentaci skutečného provedení. Město poskytne jako podklad pro zpracování této dokumentace již dříve vyhotovenou projektovou dokumentaci, která je ve stupni pro vydání územního rozhodnutí a projektovou dokumentaci pro vydání stavebního povolení. To by mělo urychlit přípravu tohoto parkovacího domu.

NOVÁ TRASA PRO CYKLISTY

Další novinka není sice stavebního charakteru, ale rovněž souvisí s dopravou po městě. Příbram vypsala veřejnou zakázku na realizaci souvislých opatření pro cyklisty v úseku od Flusárny, přes ulici Březnická, Seifertova, Karla Kryla, Podbrdská, Jana Drdy do ulice Šachetní (Drkolnov) s napojením na cyklostezku do Bohutína. Jedná se o nestavební řešení cyklotrasy realizované zejména svislým a vodorovným dopravním značením, osazováním a montáží cityblocků, montovaných pryžových ostrůvků a prvků pro nevidomé.

■ Stanislav D. Břeň



Alej svobody připomene křivdy uranových dolů

U bývalého vězeňského zařízení pro politické odpůrce komunistického režimu Vojna u Lešetic vyroste nová Alej svobody. Sázet se bude na podzim tohoto roku.



Polní cesta, podél níž povede Alej svobody. Foto: red

Město zvítězilo v grantové výzvě Nadace Partnerství, která organizuje výsadbu symbolických sametových alejí. Nová Alej svobody tak vznikne v blízkosti Památníku Vojna. „Dobrovolnická práce mnoha lidí z Příbramska, kde

žijí potomci vězňů, bachařů, vojáků i horníků, bude symbolickou snahou o odčinění křivd, ke kterým zde docházelo,“ zdůraznil myšlenku vítězného návrhu starosta města Jan Konvalinka. Výsadba letos připadne na sobotu 13. listopadu. Město akci uspořádá v součinnosti s Hornickým muzeem Příbram, které při této příležitosti nabídne prohlídku památníku za symbolické vstupné. Vězni z pracovního lágru byli totiž nejčastěji využíváni na těžbu uranové rudy. Více o putovní akci na webu alejvsvobody.cz.

„Přínosem aleje bude nejen utužování vztahů, ale také zadržování vody v krajině a ochrana půdy před erozí. Výsadba proběhne podél polní cesty z osady Vojna k osadě Zavržice a Památníku Vojna. Jeden strom bude symbolicky vysazen přímo v areálu Památníku Vojna,“ doplnil Petr Walenka z příbram-

ského Odboru životního prostředí. Akci pořádá město Příbram ve spolupráci s Nadací Partnerství. V pořadí již čtvrtou Alej svobody zde vysadí za pomoci dobrovolníků z řad partnerů i veřejnosti.

Putovní výsadba navazuje na loňskou výsadbu Aleje svobody v Šatově, předloňskou sametovou Alej svobody vysazenou ve Vestci u Prahy ke kulatinám sametové revoluce a výsadbu Aleje svobody pod Řípem v roce 2018 k oslavám sta let Československa. Vznik aleje mohou lidé podpořit prostřednictvím veřejné sbírky na darujme.cz/projekt/1204639.

■ red



Tábory se zaměří i na šikanu a záškoláctví

I v letošním roce proběhnou tábory v rámci prevence kriminality. Děti mají v programu nejen sportovní a volnočasové hry, ale také odborné aktivity, které se soustředí na negativní jevy, jako jsou šikana, záškoláctví či závislostní chování.

Pobytový tábor v rámci programu prevence kriminality se uskuteční v Hájovně na Dědku nedaleko obce Vacíkov. V případě příměstského tábora, který se bude konat od pondělí do pátku od 8.00 do 16.00, budou mít děti zázemí v prostorách ambulantičního oddělení Střediska výchovné péče v Příbrami, které s městem na realizaci spolupracuje. Projektu se účastní vždy menší skupina dětí ve věku od 7 do 14 let tak,

aby byl zajištěn individuální přístup a pozornost. Tyto tábory navazují na další projekty prevence kriminality, které jsou realizovány v rámci Městského programu prevence kriminality města Příbram.

Letošní příměstský tábor bude financován z Programu prevence kriminality na místní úrovni poskytované Ministerstvem vnitra. V případě obou táborů počítáme, stejně jako

minulý rok, s hygienickými opatřeními, která budou v souladu s platnými nařízeními.

■ Lucie Máčková
manažerka prevence kriminality



ÚOHS: Příbram nepochybila

Městský úřad Příbram obdržel závěry šetření Úřadu pro ochranu hospodářské soutěže (ÚOHS). Ten se zabýval podněty na výběr zhotovitele v případě Komunitního domu seniorů (Kodus) a Nízkoprahového denního centra a noclehárny (NDCN).

Předmětem šetření ÚOHS byla nejdříve zakázka na výběr zhotovitele komunitního domu. Stavba představuje jistý mezičlánek mezi samostatným bydlením seniorů a bydlením v DPS. Komunitní dům má 23 bytů s tím, že jeho výstavba vyšla na 19,8 milionů korun (12,6 milionů korun tvořila dotace z Ministerstva pro místní rozvoj). Kodus byl otevřen na jaře 2017.

ÚOHS prošetřoval na základě podnětu postup zadavatele, tedy města Příbram, ve věci veřejné zakázky na výběr zhotovitele Kodusu. Úřad ve své zprávě uvedl: „Po prošetření v podnětu uváděných skutečností ve spojitosti s příslušnými podklady

týkajícími se uvedené veřejné zakázky, zejména pak dokumentace o veřejné zakázce, nebyly v současné době v rovině těchto skutečností shledány důvody pro zahájení správního řízení z moci úřední, a to vzhledem ke skutečnosti, že z dokladů předložených vybraným dodavatelem v nabídce nevyplývá, že by tento neprokázal splnění technického kvalifikačního kritéria stanoveného zadavatelem.“

NDCN provozované Centrem sociálních a zdravotních služeb bylo v ulici Čs. armády otevřeno v červnu 2017. Služeb zařízení může využít až 30 klientů denně, kdy jsou lidem bez příštěří a v tíživé životní situaci poskytovány

sociální služby a také podpora při získávání pracovních návyků a pomoc při hledání bydlení. Ani v tomto případě město podle ÚOHS nepochybilo. „Na dalším vyjádření ÚOHS se opět ukázalo, že veřejné zakázky vyhláškujeme v souladu s platnou legislativou,“ dodal starosta Jan Konvalinka.

■ Eva Švehlová
Městský úřad Příbram



Socha se vrátí do Žežické, plastiku vystaví hornické muzeum

Jedna ze soch ve vlastnictví města musela nedávno opustit své místo. Jedná se o umělecké dílo, které je vedeno pod názvem Žena s krystalem a trojúhelníkem a jež muselo na čas ustoupit rekonstrukci pavilonu školní jídelny bývalé 8. ZŠ, kde vzniká domov seniorů. Další umělecké dílo, plastika Dobová hornická svatba, bylo věnováno Hornickému muzeu Příbram.



Plastika Dobová hornická svatba dosud „odpočívala“ v jídelně bývalé 8. ZŠ.

Foto (2x): red

Před přesunem sochy z prostranství v Žežické ulici město oslovilo historiky a umělce, kteří nejen sdělili správný název sochy (Alegorická postava ženy), ale současně navrhli postup při novém umístění tohoto díla. Ředitel Galerie Františka Drtikola Jan Freiberg upozornil, že by bylo vhodné připravit sochu k restaurátorskému zásahu a poté ji umístit na původní místo nebo v blízkosti. Zároveň nechal na toto dílo významného českého sochaře Vladimíra Janouška, člena umělecké skupiny UB 12, vypracovat posudek od historičky umění Radoslavy Schmelzové. Ta

na místě konstatovala, že pískovec, z něhož byla socha vytesána, je na mnoha místech poškozený a figura postupně degraduje. Potřebovala by restaurátorský zásah, ale hlavně velmi jemné zacházení.

PŘEMÍSTĚNÍ JAKO KRAJNÍ ŘEŠENÍ

Historička umění doporučila připravit kvalitní architektonické prostředí pro opětovné osazení, aby socha mohla komunikovat s okolním revitalizovaným prostředím. Obecně totiž sochy vznikají pro konkrétní místo - jejich velikost, materiál i dobový úmysl přinášejí místům kulturní paměť. Relokace soch představuje krajní řešení. Radoslava Schmelzová také detailně popsala průběh transferu uměleckého díla do depozita i k restaurátorovi.

Josef Velfl, ředitel Hornického muzea Příbram, sdělil, že socha byla umístěna před budovou bývalé 8. ZŠ cíleně v souvislosti s vybudováním tohoto původně vzdělávacího zařízení, slavnostně zprovozněného v roce 1963. Plastika kombinuje figurální a geometrické tvary a znázorňuje studentku se školními rýsovacími pomůckami. I když nedaleké budovy již několik let jako škola neslouží, architekturou nikterak nezaprou svůj někdejší původ a s touto plastikou tvoří promyšlený harmonický celek. Ani v budoucnu se tento areál svého školního původu nezbaví, byť zde bude fungovat a vlastně již funguje něco zcela jiného. Kdyby se tato socha musela z nějakého důvodu umístit jinam z okruhu školních budov, stalo by se dílo jen tuctovou sochařskou kulisou. Na základě těchto vyjádření navrhl městský architekt Jaroslav Malý pro sochu novou lokalitu, stále však v těsné blízkosti v současnosti rekonstruovaného areálu. Mezitím byla figura odborně

sesazena a transportována specializovanou firmou k restaurátorskému zásahu.

HORNICKÉ K HORNICKÉMU

S rekonstrukcí areálu někdejší základní školy v Žežické ulici souvisí také příběh plastiky nazvané Dobová hornická svatba. Ta byla mezi lety 1980-2006 instalována v obřadní síni Zámečku-Ernestina. Jde o dílo akademického sochaře a malíře Ivana Lošáka (1913-1990).

V posledních letech se plastika nacházela v jídelně bývalé 8. ZŠ v ulici Žežická. Vzhledem k již zmíněné rekonstrukci objektu na domov seniorů byla v březnu letošního roku provizorně umístěna do budovy někdejšího Báňského ředitelství na nám. T. G. Masaryka. Zároveň se hledaly vhodné prostory pro trvalou výstavu či úschovu. Opětovná instalace do obřadní síně by sice tematicky odpovídala, nicméně toto řešení není možné vzhledem k současné architektonické podobě síně. Také další uvažovaná místa byla - vzhledem k velkým rozměrům plastiky či



Žena s krystalem a trojúhelníkem

nutnosti umístění do interiéru - vyhodnocena jako nevhodná. Po posouzení všech variant řešení a předchozím projednání schválili radní uzavření darovací smlouvy, kdy se novým nabyvatelem stává Hornické muzeum Příbram. Po dlouhém „uvěznění“ v nevyužívané budově a po nutném restaurování se tak dílu Ivana Lošáka dostane důstojného umístění a budou si ho moci prohlédnout příbramští občané.

■ Zorka Brožíková
místostarostka města



Karel IV., Horník, Kováři,...

Ivan Lošák po absolutoriu nastoupil do ateliéru profesora Karla Pokorného a spolu s ním se podílel na tvorbě mnoha děl, mezi nimi např. na tvorbě sochy Karla IV. v prostorách pražského Karolina. Do Příbrami přichází v roce 1960 a zaměřuje se na tematiku hornictví apod. Z jeho dílny pocházejí monumentální postavy „Horník“ u gymnázia, „Hutník“ u Kovohutí, dále „Kováři“ na Březových Horách a plastika Dobová hornická svatba. Realisticky zobrazuje tradiční hornickou svatbu na sklonku 19. století, včetně detailně zpracovaných slavnostních hornických uniforem, a je tak cenným dokladem života Příbrami v době největšího rozmachu stříbrorudního hornictví. Podkladem pro sochařské ztvárnění bylo patrně kresby Karla Hojdena.

■ Josef Velfl
Hornické muzeum Příbram

Kontejnery na tříděný textil pod dohledem senzorů

V rámci sběru nepotřebného textilu nebo obuvi je třeba efektivně řešit provoz celého systému tak, aby náklady nepřevýšily přínosy. Projekt Kloktext nyní počítá s využitím moderních technologií při sledování naplněnosti kontejnerů.

Nové technologie pronikají i do oblasti sběru textilu a obuvi do speciálních kontejnerů. Optimální plánování svozů s ohledem na rozmístění kontejnerů i jejich naplnění zásadně ovlivňuje efektivitu celého procesu a má přímý dopad na náklady projektu.

Vedení projektu Kloktextu informovalo, že si pro řešení optimalizace svozů vybralo společnost Sensority. Sensory, které jsou

umístěny v nádobách na odpad, mají podle organizace přispět k tomu, že se sníží náklady na svoz a uhlíková stopa spojená s dopravou.

Kloktext je charitativní a ekologický projekt, který podporuje především Fond ohrožených dětí Klokánek. Po celé České republice se nacházejí kontejnery s logem klokánka na sběr nepotřebného, avšak použitelného oblečení a obuvi.

Dárci mohou do kontejnerů odevzdávat čisté oděvy, neporušenou obuv, textil nebo hračky. Příbram se do projektu zapojila už před několika lety.

■ sdb



Forenzní značení je i letos zdarma

Od roku 2018 je prostřednictvím Městské policie Příbram občanům města nabízena služba Forenzního značení jízdních kol či koloběžek, tedy metody, která v případě odcizení předmětu usnadňuje jeho identifikaci.

Kola, koloběžky, invalidní vozíky - to vše jsou předměty, jejichž pořizovací cena se pohybuje v řádech tisíců až desetitisíců korun. Zároveň jde o předměty, které jsou velmi často terčem zlodějů a mnohdy následně velmi špatně dohledatelné. Krokem k ochraně zmíněných předmětů, tedy k lepší identifikaci majitele, je metoda forenzního značení pomocí syntetické DNA.

Od roku 2018, kdy se město Příbram za finanční podpory Ministerstva vnitra do foren-

zního značení zapojuje, označili strážníci Městské policie Příbram několik stovek předmětů v hodnotě přesahující částku osm milionů korun.

Značení probíhá přímo na služebně městské policie či na jiném předem dohodnutém místě a samotný úkon, při kterém je na daný předmět umístěna mikrotečka, zabere zhruba 30 minut. Každý označený předmět je zaevidován v národním registru forenzního značení REFIZ a označen samolepkou, která upozorňuje, že

je snadno identifikovatelný. Značení v letošním roce se provádí od 1. června ve všední dny od 9.00 do 14.00, a to vždy po předběžné domluvě na telefonním čísle 775 855 565. Značení je naneseno zdarma.

■ Eva Švehlová

Městský úřad Příbram



Do PID bylo zapojeno Sedlčansko a Dobříšsko

Od poloviny června letošního roku byly do Pražské integrované dopravy zahrnuty další linky, které obsluhují obce a města na Sedlčansku a Dobříšsku.

Od neděle 13. června 2021 byl do společného integrovaného systému Prahy a Středočeského kraje zahrnuta oblast Dobříšska a Sedlčanska. Při integraci bylo zrušeno 21 linek v systému Středočeské integrované dopravy (SID) a zavedeno 12 nových autobusových linek Pražské integrované dopravy (PID), na pěti linkách PID a pěti linkách SID byl upraven jejich provoz nebo číselné označení. V některých dopravních relacích došlo k posílení provozu v pracovní dny i o víkendech a ke zkvalitnění směrové nabídky. Do systému PID je nově zapojeno dalších 28 obcí.

S integrací Dobříšska vznikly v oblasti čtyři nové linky PID. Linka 420 je vedena v trase Dobříš - Dolní Hbity - Kamýk nad Vltavou - Krásná Hora nad Vltavou - Kovářov - Milevsko, přičemž všechny její spoje jsou vedeny jako přímé bez přestupu z/do Prahy jako linka

392 v úseku Dobříš - Praha, Smíchovské nádraží. Oproti stávající lince D90 je změněna trasa u Dobříše tak, že je linka vedena přes obec Svaté Pole, Druhlice a Ouběnice, kde tím dojde k rozšíření obslužnosti s tím, že naopak vynechá obec Obořiště, která je dostatečně obslužena frekventovanou linkou 517. Na území Jihočeského kraje platí kilometrický tarif.

Linka 514 je vedena v trase Dobříš - Rybníky - Drhovy - Borotice - Drevníky - Županovice. V Dobříši navazuje na spoje linek 392 a 395 z/do Prahy. Linka je v provozu pouze v pracovní dny. Oproti stávající lince D54 je zrušen závlek jednoho spoje do Dražetic, který bude nahrazen rozšířením provozu stávající linky PID 460 do této obce.

Linka 515 je vedena v trase Příbram - Dubenec, Skalka - Višňová - Daleké Dušníky -

Nečín - (Hřiměždice / Drevníky - (Županovice) - Borotice, Čelina). Linka je v provozu pouze v pracovní dny. V Nečíně jsou zajištěny vzájemné přestupy s linkou 520.

Linka 520 je vedena v trase Dobříš - Svaté Pole - (Obořiště - Ouběnice) - Daleké Dušníky - Nečín - Hřiměždice - (Kamýk nad Vltavou). Linka je v provozu pouze v pracovní dny. V Nečíně jsou zajištěny vzájemné přestupy s linkou 515. Jeden pár spojů, který je veden z/do Kamýka nad Vltavou, je veden jako přímý bez přestupu z/do Prahy jako linka 392 v úseku Dobříš - Praha, Smíchovské nádraží.

■ ROPID





PŘÍBRAM

LETNÍ KINO

PŘÍBRAM ○ ČERVEN - SRPEN

25. 6. 2021 PÁTEK 21.30

3 BOBULE

29. 6. 2021 ÚTERÝ 21.30

DIEGO

13. 7. 2021 ÚTERÝ 21.30

POMÁDA

16. 7. 2021 PÁTEK 21.30

SAMOTÁŘI

20. 7. 2021 ÚTERÝ 21.30

TENET

27. 7. 2021 ÚTERÝ 21.30

ROCKETMAN

10. 8. 2021 ÚTERÝ 21.00

DOLITTLE

17. 8. 2021 ÚTERÝ 21.00

BÁBOVKY

20. 8. 2021 PÁTEK 21.00

FRČÍME

31. 8. 2021 ÚTERÝ 21.00

OBEČNÁ ŠKOLA

PŘEDPRODEJ VSTUPENEK
[TICKETPORTAL.CZ](https://www.ticketportal.cz)



Cena města Příbrami letos poprvé

V sobotu 5. června byly u příležitosti koncertu Hudebního festivalu Antonína Dvořáka Opereta – Gala předány Ceny města Příbrami. Město oceňuje práci těch, kteří se významnou měrou zasloužili o rozvoj Příbrami, a přispěli tak k šíření jejího dobrého jména.

Od letošního roku Příbram oceňuje osobnosti, které svou prací mění tvář města k lepšímu. Čerstvími laureáty Ceny města Příbrami jsou Hana Ročňáková, Josef Velfl a in memoriam Antonín Dvořák III. (ocenění převzal syn Petr Dvořák). Následující medailony přibližují život oceněných osobností.

HANA ROČŇÁKOVÁ

Hana Ročňáková se narodila v roce 1954 v Příbrami. Po absolvování gymnázia vystudovala obor kulturně výchovná práce a v roce 1979 nastoupila do Okresního (dnes Hornického) muzea Příbram, kde v průběhu následujících třinácti let realizovala desítky výtvarných i odborně zaměřených muzejních výstav a podílela se na budování nových expozic. Do městské galerie přestoupila v roce 1993.

Na konci 90. let absolvovala postgraduální studium dějin umění na FF UK. V roce 2004, kdy organizace získala právní subjektivitu, byla na základě úspěšného výběrového řízení jmenována ředitelkou Galerie Františka Drti-



kola. Podílela se na vybudování stálé expozice, věnované životu a dílu slavného fotografa a příbramského rodáka, po němž je galerie pojmenována. Jako kurátorka zde uspořádala asi 100 výtvarných výstav, na přípravě desítek dalších spolupracovala s externími kurátory a významnými českými sbírkotvornými institucemi, galeriemi a muzei. Roční výstavní program galerie rozšiřovala každoročně o širokou nabídku kulturních akcí, koncertů, přednášek, workshopů i komorních představení.

Několik let připravovala také tematicky zaměřené výstavy, realizované ve spolupráci s Divadlem A. Dvořáka Příbram v jeho prostorách. Dlouhodobě spolupracovala s Knihovnou Jana Drdy a Základní uměleckou školou na náměstí T. G. Masaryka. Její čtyři-

cetileté profesní působení v příbramské kultuře se uzavřelo na konci roku 2019.

JOSEF VELFL

Josef Velfl se narodil v roce 1956 v Rakovníku, ale když mu byl rok, přestěhovala se rodina do Příbrami. V příbramském muzeu působí od



ukončení vysokoškolských studií v roce 1979, kdy mu zde byla nabídnuta pozice historika. Od prvopočátku se specializuje na dějiny Příbramska 19. a 20. století, historii hornictví a hutnictví, montánní památky, báňské muzejnictví, problematiku válečných událostí a odbojové hnutí v regionu. V roce 1994 se stal ředitelem muzea. Do roku 2020 byl též externím spolupracovníkem Muzea třetího odboje Příbram. Spolupracuje s Ministerstvem kultury ČR v Radě pro výzkum. Přednáší o dějinách hornictví a techniky na Vysoké škole evropských a regionálních studií a spolupracoval též s Ústavem pro soudobé dějiny Akademie věd ČR (1990-1995). V letech 1990-1992 zastával funkci zmocněnce vlády ČSFR pro analýzu událostí let 1967-1970. V oblasti publikační zastupuje Hornické muzeum Příbram v několika redakčních radách. Již řadu let spolupracuje s Českým svazem bojovníků za svobodu a s Čs. obcí legionářskou - zejména při pasportizaci památek odbojového hnutí. Scenáristicky se podílel na přípravě několika tuzemských i zahraničních výstav. Je autorem nebo spoluautorem více než 300 článků a odborných studií a dvacítky knih, které vyšly u nás i v zahraničí. Dále je tvůrcem vítězného projektu v celostátní soutěži muzeí - Gloria musaealis 2003 zaměřeného na záchranu a následné využití technické památky - dolu Vojtěch a Vodní štoly Anna. Jako spoluautor se podílel na projektu záchranu a zpřístupnění Vodního kola dolu Drkolnov a dalších báňských památek. Při příležitosti oslav 800 let od první písemné zmínky o Příbrami obdržel od města Stříbrnou pamětní

medaili a zároveň je držitelem řady dalších vyznamenání v rámci ČR i v zahraničí.

ANTONÍN DVOŘÁK III.

Antonín Dvořák III. se narodil v roce 1929 v Příbrami. V letech 1939 až 1947 vystudoval gymnázium. Poté jeden rok studoval na Vysoké škole chemicko-technologické v Praze. Od roku 1948 pracoval u zdejším Uranových dolů. Při práci v podzemí dálkově vystudoval geologickou průmyslovku. Koncem šedesátých let dvacátého století nastoupil jako investor u okresní správy silnic. V osmdesátých letech pracoval také jako kontrolor při okresním národním výboru. Celý svůj život, který prožil v domovské Příbrami, se věnoval péči o odkaz svého dědečka, skladatele Antonína Dvořáka. Kulturnímu dění se pak v plnosti věnoval po sametové revoluci v roce 1989, kdy byl již v důchodu. S větší či menší mírou jeho práce a podpory jsou spjaty takové kulturní akce jako Hudební festival A. Dvořáka Příbram, Dvořákova Praha, Mezinárodní pěvecká soutěž Karlovy Vary, Mezinárodní kompoziční soutěž A. Dvořáka. Naplno se rovněž staral o vilu Rusalku ve Vysoké u Příbrami,



kde rád přivítal řadu hudbymilovných hostů. Antonínu Dvořákovi III. bylo ocenění uděleno právě za obětavou mnoholetou péči o odkaz a prezentaci díla Antonína Dvořáka s důrazem na jeho spojení s příbramským krajem. Osobnost Antonína Dvořáka III. ovlivnila vztah mnoha lidí k hudbě celosvětově známého skladatele a přispěla k existenci mezinárodně uznávaných projektů. Antonín Dvořák III. odešel z tohoto světa 28. května 2017.

■ red
Foto: Martin Andrlé



HFAD: Tradiční festival v netradičním čase

Hudební festival A. Dvořáka Příbram má za sebou několik koncertů pod širým nebem, ale vystoupení v interiéru se musela přesunout až na dobu po letních prázdninách.



Klánští a synové.

Foto: HFAD

Více než padesát let byl Hudební festival A. Dvořáka Příbram spojen s jarním sluncem, květy tulipánů a šeříků a občasným májovým deštěm. V loňském roce se vlivem pandemie poprvé úplně odmlčel - s vírou, že v roce 2021 bude svět a s ním i kulturní život opět v normálu. Bohužel jarní měsíce stále nepřály pořádání kul-

turních akcí, proto od konce května do konce června byla odehrána jen čtveřice koncertů, a to formou open air.

S ohledem na vývoj situace byla „sálová“ vystoupení raději přesunuta na podzim. První z koncertů, na kterém spolu s vynikajícím varhaníkem Pavlem Svobodou vystoupí přední český ansámbl věnující se barokní hudbě - Barocco sempre giovane, se uskuteční 28. srpna v bazilice na Svaté Hoře. V poměrně rychlém sledu pak vedle menších koncertů (Martina Kociánová a Kateřina Englichová, Koncert laureátů, A. Dvořák a jeho vliv na americkou hudbu, Karel Dohnal, Zemlinského kvarteto a Unique kvartet) zažijeme tři velké koncerty, které se uskuteční v Divadle A. Dvořáka. Nejprve 1. září koncert virtuosů z rodiny Klánškových, které doplní Epoque Quartet a Epoque Orchestra. Osmého září, v den 180. výročí narození Antonína Dvořáka, zazní

v koncertním podání Národního divadla Brno jeho nejslavnější opera Rusalka (připomeneme si i 120 let od prvního provedení). Letošní ročník završí 12. října koncert původně plánovaný jako zahajovací. Divákům se na něm představí Moravská filharmonie Olomouc pod taktovkou Jakuba Kleckera a dva mezinárodně uznávaní slovenští pěvci Lenka Máčíková Kusendová a Ondřej Šaling.

Ještě před samotným závěrem festivalu se ve čtvrtek 30. září návštěvníci mohou těšit na zámecký koncert v Dobříši, na němž vystoupí Pražští komorní sólisté vedení houslovým virtuosem Janem Mráčkem. Samozřejmě součástí festivalu bude Benefice pro vilu Rusalku, na níž 11. září zahrají virtuosové Terezie Fialová a Jiří Bárta, a také již pátý ročník celodenního doprovodného programu Den s A. Dvořákem, který se uskuteční 24. září.



Pěvkyně Lenka Máčíková Kusendová.



Pražští komorní sólisté.

Foto: Lucie Čermáková

Aktualizované termíny festivalu

28. srpna: Barocco sempre giovane a Pavel Svoboda

1. září: Klánští - koncert virtuosů

8. září: A. Dvořák: Rusalka

10. září: Martina Kociánová a Kateřina Englichová

11. září: Terezie Fialová a Jiří Bárta

12. září: Koncert laureátů (Lucie Kaňková, Marie Svobodová, Ludmila Juránková)

14. září: A. Dvořák a jeho vliv na americkou hudbu (Debashish Chaudhuri, Jana Chaudhuri)

18. září: Karel Dohnal a Smyčcové trio České filharmonie

24. září: Den s A. Dvořákem

25. září: Zemlinského kvarteto

27. září: Unique kvartet

30. září: Pražští komorní sólisté

12. říjen: Slavnostní závěr: Lenka Máčíková Kusendová, Ondřej Šaling, Moravská filharmonie Olomouc (Jakub Klecker)

Věříme, že již bude konec všem přesunům a odkladům a koncerty opět zazní v celé své kráse, na kterou jsme si za léta s tímto festivalem zvykli.

■ **Albína Dědičik Houšková**
Hudební festival A. Dvořáka Příbram



HUDEBNÍ FESTIVAL
Antonína
DVOŘÁKA
PŘÍBRAM
52. ročník
NAPODRUHÉ
2021



Jaké bude kulturní léto ve Vysoké

Ve dnech 16. července a 6. srpna letošního roku můžete v rámci Středočeského kulturního léta 2021 navštívit dva koncerty, které se uskuteční v Památníku Antonína Dvořáka ve Vysoké u Příbrami. První termín od 18.00 bude patřit klarinetistovi Karlu Dohnalovi a představení Harlekin Karlheinz Stockhausena. Srpnový termín od 19.00 vystoupí houslistka Monika Urbanová a harfistka Hedvika Mousa Bacha.

Nastudované představení Harlekin Karlheinz Stockhausena v sólovém podání klarinetisty Karla Dohnala je hudebním, choreografickým i pantomimickým projektem. Umělec v sólovém díle, v synchronně složitých hereckých etudách vystupuje jako Harlekýn. V tradičním kostýmu hraje, tancuje, dělá pantomimu a představuje postavu v různých polohách. Zpočátku je jeho Harlekýn posel snění, pak hravým konstruktérem, zamilovaným lyrikem nebo se promění v pedantického učitele, darebáckého posměváčka či vášnivého tanečníka.

Karel Dohnal je jedním z nejrespektovanějších klarinetistů současnosti. Je nadšeným propagátorem klarinetu jako sólového nástroje, na koncerty i do nahrávacích studií se snaží přinášet díla objevné dramaturgie. Úspěšně se představil publiku v mnoha zemích Evropy, Asie, Severní i Jižní Ameriky. Je laureátem řady významných mezinárodních soutěží - Premio Valentino Bucchi v Římě (2004), Pražské jaro (2002), Bayreuth (2001), Ostende (1999), Sevilla (1997), Londýn (1997). Pravidelně vystupuje s našimi i zahraničními orchestry a komorními soubory.

Duo Beautiful Strings ve složení Monika Urbanová a Hedvika Mousa Bacha vzniklo už za studií obou interpretek na Hudební fakultě Akademie múzických umění v Praze v roce 2010. Od té doby společně vystupují na koncertních pódiiích v České republice i v zahraničí. Za sebou mají vítězství v různých mezinárodních soutěžích i sólové zkušenosti. Do svého repertoáru zahrnují kromě originálních kompozic též vlastní aranžmá. Na programu koncertu zazní díla českých



Harlekin Karlheinz Stockhausena v sólovém podání klarinetisty Karla Dohnala.

Foto: Daniel Havel Photography

(A. Dvořák, J. Suk aj.) i francouzských mistrů (C. Debussy, M. Ravel, C. Saint-Saens aj.).

Houslistka Monika Urbanová vystudovala v letech 2000-2006 Pražskou konzervatoř, v roce 2011 ukončila studium na AMU v Praze a v letech 2009-10 absolvovala roční stáž na Universität für Musik und darstellende Kunst Wien. Je laureátkou řady mezinárodních soutěží. Od roku 2010 je stálou členkou skupiny prvních houslí Symfonického orchestru hlavního města Prahy FOK.

Hedvika Mousa Bacha je absolventkou Gymnázia J. Nerudy, vystudovala Pražskou konzervatoř (2006) a HAMU (2012). Během studií se zúčastnila řady mistrovských kurzů u světově známých harfenistek, v letech (2007-08) byla na zahraniční stáži ve švýcarském Lausanne, kde

studovala na Haute École de Musique. Intenzivně se věnuje komorní i sólové dráze, spolupracuje s řadou mladých talentovaných umělců, s nimiž vystupuje na koncertních pódiiích a hudebních festivalech v České republice, v Německu, Francii, Švýcarsku nebo Maďarsku. Pravidelně spolupracuje s Orchestrem hl. m. Prahy FOK, Talichovou komorní filharmonií, Státní operou Praha aj.

Bližší informace o předprodeji a rezervaci vstupenek najdete na www.antonindvorak.cz.

■ **Jarmila Obermayerová**
Památník Antonína Dvořáka



S Odrazem do vod příbramské kultury

Příbram je plná mladých a talentovaných umělců, ne všem se ale dostává pozornosti, kterou si zaslouží. A právě to chtějí změnit organizátoři festivalu Odraz, studentské akce, která si klade za cíl podpořit začínající a méně známé umělce z Příbramska a zároveň motivovat mladé lidi k angažovanosti v městském dění. Ač se tu v poslední době událo mnoho zajímavých kulturních akcí, málo jich je vyloženo pro mladé. To bychom chtěli změnit.

V sobotu 26. června se Junior klub a jeho okolí zaplní nejrůznějšími druhy umění, od výtvarného až po hudební. Dopoledne budou ve skateparku vystavena díla více než dvaceti mladých umělců - některá bude poté možné si zakoupit v dobročinné aukci. Dalším druhem umění, které zaplní skatepark, je slam poetry - rytmický přednes vlastního, většinou rýmovaného textu před publikem.

Festival se ovšem nezaměřuje pouze na umění, během odpoledne budou v prostorách Junior klubu promítány filmy z festivalu Jeden svět - projektu Člověk v tísni, který každý rok nabízí množství zajímavých dokumentů s tematikou

nejen lidských práv nebo životního prostředí. Kromě toho si návštěvníci festivalu budou moci popovídat s některými příbramskými osobnostmi, které mají co říct například o dobrovolnictví v zahraničí.

Celý festival večer završí vystoupení méně známých kapel z Příbrami a okolí, které předvedou svoji tvorbu. Během celého dne si mohou návštěvníci festivalu zakoupit nějakou drobnost na bleším trhu a tím přispět na dobrou věc.

Festival Odraz se rozhodla uspořádat skupina studentů z Gymnázia Příbram pod vedením Martiny Kesslové a Magdalény Kolářové v rámci pro-

jektu První krok. Jde o iniciativu Skautského institutu podporovanou Norskými fondy, která pomáhá mladým lidem realizovat nápady na zlepšení svého okolí. Celý festival dále podpořilo Městské kulturní centrum Příbram, které poskytlo prostory Junior klubu a jeho zázemí, a Sportovní zařízení města Příbram, jež pro festival zapůjčila prostory skateparku.

■ **Matylda Hofschneiderová**
Festival Odraz





PŘÍBRAM

LESNÍ DIVADLO SKALKA

12. 6. 2021 13.00
KAHAN J. BALADY
Festival

25.-26. 6. 2021 21.00
BALADA PRO BANDITU
Divadlo

9. 7. 2021 19.00
PIVO
Divadlo

18. 7. 2021 17.00
LOTRANDO A ZUBEJDA
Divadlo - pohádka

23. 7. 2021 19.00
19:00 **PŘÍBRAMSKÁ FILHARMONIE**
21:30 **CLARINET FACTORY**
Koncert

24. 7. 2021 19.00
LENKA DUSILOVÁ, DJ BIDLO
Koncert

25. 7. 2021 17.00
O TŘECH NÁMOŘNÍCÍCH
Divadlo - pohádka

6.-7. 8. 2021 21.00
DIVADLO ZA VODOU - MISE NA MARS
Divadlo

8. 8. 2021 17.00
BYLO NEBYLO
Divadlo - pohádka

24. 8. 2021 20.00
CAVEMAN
Divadlo

25. 8. 2021 20.00
CAVEWOMAN
Divadlo

27. 8. 2021 19.00
DESPERATE WOMEN CABARET
Divadlo

30. 8. 2021 20.00
BALADA PRO BANDITU
Divadlo

5. 9. 2021 17.00
PRINGOVÉ JSOU NA DRAKA
Divadlo - pohádka

VÍCE INFORMACÍ KULTURA.PRIBRAM.EU

Změna programu vyhrazena.

Od Žďákovského mostu ke Krkavčí skále

S nastávající jarní a letní sezonou se rádi vrátíme k řece Vltavě, po které jsme již Orlickou přehradní nádrží putovali, a to od bájného hradu Zvíkova (viz jeden z minulých článků) po proudu řeky na sever. K tomu patrně využijeme, jak již řečeno, služeb osobní lodní dopravy, která nám umožní obdivovat měnící se reliéf pobřežní krajiny.



Vlevo za plachetnicí Krkavčí skála, v pozadí vpravo Žďákovský most.

Foto (2×): Jaroslav Hodrment

Na levém břehu spatříme mohutnou Krkavčí skálu, jejíž úpatí si ovšem musíme představit ještě asi 40 m níže pod hladinou nádrže. Na jejím



Konstrukce obnoveného Žďákovského mostu

vrcholu je pěkná vyhlídka, umožňující daleký pohled k jihu na třpytící se jezero, brázděné desítkami rybářských pramic, obytných motorových člunů, plachetnic, zkrátka plavidel všeho druhu. Pěkný pohled.

Na Krkavčí skálu, neboť zde parník pochopitelně nestaví, se po souši dostaneme například po žluté ze Starého Sedla (něco přes 2 km). Možná ale zvolíme zajímavější a snad i o něco kratší lesní cestu od paty Žďákovského mostu, proti proudu, traversem po svazích levého břehu Vltavy, nejprve po Naučné stezce Orlík - Zvíkovské Podhradí (popisovali jsme ji v jednom z minulých článků), z ní pak na křižovatce s altánkem odbočíme vlevo na žlutou.

Žďákovský most, v době svého vzniku (budován devět let, otevřen v roce 1967) největší jednoobloukový ocelový most na světě, unikátní inženýrské dílo (délka 543 m, rozpětí mezi pilíři 380 m), byl ve své době patrně z obavy před imperialistickou agresí nazýván také „tajný most“. Jedná se o pozoruhodné dílo architektů J. Bursy a J. Zemana, vozovka běží 50 m nad úrovní současné hladiny jezera.

Své jméno most dostal podle zaniklé údolní povltavské osady Žďákov (první zmínka 1277, parní pila, plavecká hospoda, později výletní restaurace rodiny Pavlíčků), zatopené Orlickou přehradní nádrží, ve které byl dříve také přívoz (viz Jan Čáka, Zmizelá Vltava).

GPS start: Žďákovský most, západní část 49.5038431N, 14.1796589E

Oblast: Střední Povltaví

Trasa: mapy.cz/s/dejudovecu

Délka ke Krkavčí skále: 1,9 km

Typ: pro pěší

Náročnost: nízká

Značení: Naučná stezka Orlík - Zvíkovské Podhradí a žlutá

Zajímavosti na cestě: Pohledy na Žďákovský most a Orlickou přehradní nádrž

Ze Žďákovského mostu, před časem důkladně zrekonstruovaného, se otevírají výjimečné dálkové pohledy na Orlické jezero, zejména z východní části mostu. U západní části při silnici (zároveň cyklotrasy 1155) můžeme zastavit, zaparkovat, najíst se či posedět u kávy. Je to takové pěkné a inspirativní místo s možností projít se po mostě, porozhlédnout se či vydat se na výlet po některé ze značených tras.

■ Jaroslav Hodrment



Vzbudit hlubší zájem o minulost tohoto kraje

Jeho genialita spočívala v umění spojit bohaté informace s vypravěčským talentem a krásnými vyobrazeními, která byla podmíněna láskou ke zdejšímu kraji. Jan Čáka byl osobitým a pracovitým umělcem s neobvyklou skromností a pevnými zásadami. A také hrdým brdským, podbrdským a příbramským patriotem.



Jan Čáka

Přestože se Jan Čáka narodil 12. června 1929 v Praze, většina jeho předků pocházela z Příbrami a Březových Hor. On sám měl k tomuto kraji blízko už od dětství, jezdil sem pravidelně za svými prarodiči. V roce 1941 se rodina natrvalo vrátila do Příbrami. Na přání své maminky šel Jan Čáka

studovat zdejší obchodní školu, ta však byla o rok později uzavřena a její žáci totálně nasazeni.

Po skončení války školu dostudoval. Úřednická práce ho nenaplňovala, a tak se přihlásil na Státní grafickou školu v Praze. Po jejím absolvování a po splnění povinné vojenské služby se vrátil zpět do Příbrami a působil zde jako kartograf Uranových dolů. V roce 1967 se stal členem Svazu výtvarných umělců, od té doby pracoval již jenom ve svobodném povolání.

Jako člen Junáka měl blízko k české krajině, kterou prochodil s batohem na zádech. I proto jeho první kniha nesla název *Po Brdech se chodí pěšky*. K ní přibýlo Toulání po Brdech. Všechna místa, o kterých psal, chtěl vždy vidět na vlastní oči. „*Přál bych si, aby moje práce vzbudily v lidech, pro něž je tento kraj opravdovým domovem, zájem o hlubší poznání jeho minulosti. Aby to poznání prohloubilo lásku k místům, kde žijí, a možná i zasel semínka nové aktivity,*“ říkával.

Nejvíce z jeho díla je spjato s Podbrdskem a středním Povltavím. Na „svoje“ město vzpomínal v knihách Kráčím starou Příbramí, Zmizelá Příbram starou flexaretou, Příbramská zákoutí nebo Příbramské lidové písně, popěvky a říkanky, které v 70. letech vyšly, ale vlivem své „*ideologické závadnosti*“ byly záhy zničeny.

Byl to právě skauting, kvůli kterému se o Jana Čáku zajímala Státní bezpečnost. Přestože se během normalizačních let dostal do existenčních problémů, zůstal vždy věrný svým zásadám: nezpronevřit se životním názorům, svému přesvědčení a dokonale odvádět profesionální práci. V 90. letech došlo k reedici několika starších titulů a publikoval Zmizelou Vltavu, své nejrozsáhlejší dílo. V této době vyšla také jeho kniha Střední Brdy – krajina neznámá. Celkem vydal přes 30 knih a drobných publikací.

Výsledkem Čákovy práce nebyly jen hodnotné texty, ale i množství kreseb, grafik

Po stopách Jana Čáky



BRDY

Jeho láskou byly Brdy. O místech, která poznával s batohem na zádech, se vždy chtěl dozvědět co nejlépe. Jeho cesty často vedly do archivů, muzeí a k památkám.



HORNICKÉ MUZEUM PŘÍBRAM

Na ochozu věže Ševčinského dolu Hornického muzea Příbram se nacházejí Čákovy grafiky, které znázorňují a popisují panorama Březových Hor a horizont Brd.



NÁDRAŽÍ

Po uzavření obchodní školy během německé okupace byli její studenti totálně nasazeni. Jan Čáka toto období strávil prací na příbramském nádraží.



PENZION U MUZEA

Osobní vztah měl k Březovým Horám. Právě tady také prožil poslední měsíce svého života. Jedna z jeho dcer, Alena Čáková, tu dnes vede Penzion U Muzea.

■ foto: Karolina Ketmanová
úvodní foto: Petr Ježek, CC BY-SA 4.0
(Wikimedia Commons)

a heraldických návrhů. Značná část jeho tvorby se snoubila s hornictvím a osobní vztah měl k Březovým Horám. Jeho jménem bylo pojmenováno vyhlídkové místo v Brdech poblíž vrchu Praha: Čáková vyhlídka.

Životní cesta brdského poutníka a příbramského patriota se uzavřela 2. září 2018.

■ Václav Bešták
s využitím textů
Hany Ročňákové
a s přispěním Aleny Čákové



Svému osudu neušel

V případě životních karambolů a peripetií si u některých lidí můžeme říci, že je měli vepsané v osudu. Příběh Františka Fürsta, nebo Fiřta z konce 19. století, který vyrůstal v příbramské hornické rodině, toto rčení naplňuje beze zbytku.



Flusárna za druhé světové války. Uprostřed se nachází mlýn, vlevo hostinec.

Foto (3×): SOKA Příbram

V dubnu 1721 vyhověl příbramský magistrát požadavku svého šichtmistra Matěje Alise, postoupil mu k jeho mlýnu stojícímu pod Novým rybníkem a pod Kaňkou várku piva a povolil mu u něj zřídit šenkovnu. Kolem mlýnské usedlosti s flusárnou, rozkládající se na lukrativním místě mezi Milínskou a Březnickou silnicí, totiž ročně proudily tisíce poutníků na Svatou Horu. Jako připomínka biblického místa, kde se zjevil Kristus, byl nový zájezdní hostinec nazván Emauzy.

HOSPODA EMAUZY A ŽIVOT NA FLUSÁRNĚ

V následujících desetiletích usedlost několikrát změnila své majitele, přičemž hospoda Emauzy byla oddělena jako samostatná nemovitost. V dubnu 1805 hospodu s poli a loukami, s právem vařit pivo, s flusárenským a jiným příslušenstvím koupili za 4900 zl. Martin a Magdalena Kloudovi. Po nich ji zdědil jejich syn Jan Klaua.

Mlýn s mnoha polnostmi a také už i s flusárnou koupili při exekuci dražbě v září 1873 za 17 800 zl. Václav a Aloisie Nebeských. Tento majetek postoupili v rámci smlouvy svému synovi Václavu Kobylkovi - Nebeskému a jeho nastávající manželce Emilii Kloudové, které slíbili její rodiče Jan a Antonie Kloudovi svou hospodu zvanou už jen Flusárna i s poli a loukami. Tak se obě části usedlosti zase ocitly v rukou téhož majitele. Novomanželé se odstěhovali a mlýn pronajali. V hospodě zůstali bydlet Emiliini rodiče, kteří další prostory rozlehle usedlosti pronajímali jako byty. Kromě nich tam žilo šest rodin, z toho čtyři hornické s několika dětmi.

Václav Kobylka - Nebeský zemřel v roce 1888 a vdova Emilie Nebeská s dětmi se pak v hospodářství na Flusárně usídlila. Byty horníkům a jiným pracujícím lidem pronajímala dál. Nájemníci se poměrně často střídali. Rozlehlá usedlost byla obklopena zahradou, poli, loukami a lesy, které byly cílem toulek Příbramských včetně dospívající mládeže.

ZPLNOLETIT PŘED SVATBOU

Během školního roku 1893 se do sousední ulice Nad Kaňkou č. p. 173/III přestěhovala rodina Fiřtových či Fürstových, jak se nechali zapisovat do některých dokumentů. Otec František byl stejně jako jeho dědeček horníkem a pocházel z osady Cihelna u Drásova. Byl prohlášen za neschopného vojenské služby, ale přijat do práce k hornímu závodu, který mu coby horníkovi vydal na podzim 1881 povolení ke sňatku. Tehdy jednadvacetiletý František Fiřt se musel nechat zplnoletit, aby se mohl oženit s Marií Matějkovou pocházející z Ostrova, která byla o čtyři roky starší a ve vysokém stupni těhotenství.

Jejich prvorozený syn František přišel na svět měsíc po svatbě, 20. prosince 1881 v Cihelně, kde se o tři roky později narodil také jeho bratr Josef. V roce 1888 přibyl do rodiny syn Antonín. Asi roku 1890 se rodiče Fiřtovi rozhodli i s dětmi přesídlit do Příbrami, protože z Cihelny to měl otec rodiny do práce asi 9 km a bylo pohodlnější bydlet blíž. Podobně jako mnoho dalších chudých hornických rodin se Fiřtovi ve městě několikrát stěhovali z podnájmu do podnájmu. V roce 1890 se jim v Příbrami narodila dcera Anna a v roce 1893 Marie.

Přestěhování do sousedství Flusárny se Františkovi asi líbilo, protože podle zápisu v třídním katalogu rád chodil za školu a kouřil.

”

338 NEOMLUVENÝCH HODIN A SEDM NEDOSTATEČNÝCH

V září 1890 začal nejstarší syn František zapsaný jako Fürst místo obecné školy v Dubně navštěvovat pětitřídní chlapeckou obecnou školu v Příbrami. Když jako dvanáctiletý nastoupil do čtvrté třídy, do které bylo zapsáno 105 chlapců (měla několik oddělení), Fürstovi ještě bydleli na dolejší konci Mariánské ulice. Přestěhování do sousedství Flusárny se Františkovi asi líbilo, protože podle zápisu v třídním katalogu rád chodil za školu a kouřil. Ve školním roce 1893/94 byl třídním rekordmanem - měl 338 neomluvených hodin a na závěrečném vysvědčení si odnesl kromě dvou trojek (ze zpěvu a tělocviku) a čtyř čtyřek sedm nedostatečných.

K tomu je třeba uvést, že příčinou Františkova lajdáctví rozhodně nebyl hornický původ. Měl několik spolužáků z hornických nebo řemeslnických rodin, kteří dostali dvě nebo tři pětky, několik chlapců mělo průměrné výsledky a jeho další spolužáci z havířských rodin patřili mezi premianty.

DOVOLIL SI NA ZÁCHOD, A UŽ NEPŘIŠEL

František Fürst ovšem nebyl zdaleka jediný, kdo svým chováním vyváděl z míry svého třídního Antonína Bosáčka a další učitele, kteří u dalších chlapců poznamenali do třídního kata-



Zájezdní hostinec Na Flusárně

logu například toto: „Nemá hudebního sluchu. K tělocviku neschopen - má chromé nohy. Vybírá ptáčka, lže. Velmi vzdorovitý, odmlouvá. Koftá. Partykuje (vzájemně si bez vědomí rodičů vyměňuje se spolužáky věci - pozn. aut.). Házet po stařeně kamením a koulemi. Kradl. Házet bláto oknem do školy. Pere se. Nenechává spolužáky na pokoji. Zúčastnil se krádeže růží. Žebřá na Svaté Hoře - jeho otec zahynul při důlní katastrofě 1892. Krátkozraký. Nedoslýchá. Dovolil si v 9 hodin na záchod, a už nepřišel. Mluví neslušně věci.“

O prázdninách, dne 22. července 1894, se vydal František Fürst do haťského lesa na houby. V tu dobu honil zvěř v poli u tohoto lesa při-

bramský obchodník s koloniálním zbožím Moritz Adler, který odlétnuvším brokem nic netušícího hochu postřelil. Otec nechal raněného chlapce vyšetřit lékařem a podal na neprozřetelného střelce oznámení okresnímu soudu v Příbrami. Začalo Adlerovo několika-měsíční vyšetřování.

Zranění nebylo vážné a František Fürst se uzdravil. Dne 5. září 1894 ve čtyři hodiny odpoledne si hrál u mlýna Na Flusárně se svými kamarády Josefem Hertlem, synem hornické vdovy, která se starala o několik dětí, a s Františkem Míkou, synem horníka. V altánu na zahradě Flusárny našel František Míka patronu z flobertky - malé brokovnice na ptáky. Vytrou-

Zbraň na Františka Fürsta namířil a vystřelil. Střela prorazila chlapci oděv, vnikla mu do těla pod levou lopatku a projela levou stranou plic.

”

sil ji tam Eduard Žemla z Prahy, který byl na Flusárně na návštěvě u své švagrové Emilie Nebeské. Ve volných chvílích totiž střílel mlsné vrabce, pochutnávající si na ovoci v zahradě.

DRUHÝ VÝSTŘEL BYL UŽ FATÁLNÍ

Josef Hertl vyrval Františku Míkově nalezenou patronu z rukou, protože chtěl pro legraci postrašit Františka Fürsta. Přinesl z mlýnice flobertku, kterou před očima obou chlapců nabil nalezenou patronou. Zbraň na Františka Fürsta namířil a vystřelil. Střela prorazila chlapci oděv, vnikla mu do těla pod levou lopatku a projela levou stranou plic. Josef Hertl svého kamaráda z lehkomyšlnosti zabil.

Městský fyzik MUDr. Bedřich Heinrich provedl druhý den pitvu chlapcova těla. Shledal, že rána byla smrtelná, a jako příčinu smrti stanovil zakrvácení následkem zastřelení. František Fiřt - tak je zapsán v matrice zemřelých - byl pohřben 7. září 1894 na příbramském hřbitově do hrobu bez čísla a jeho rodiče za pohřeb coby chudí nic neplatili.

Proti Josefu Hertlovi bylo zahájeno vyšetřování pro zabití výstřelem, které bylo později rozšířeno i na Eduarda Žemlu. Spis byl předán Zemskému soudu coby trestnímu soudu v Praze a vyšetřování se vleklo několik měsíců. Rozsudek se však nedochoval.

Fürstovi v Příbrami zůstali a opět několikrát změnili bydliště. Po čase se jejich další syn Josef



Okolí příbramské Flusárny

stal sklepníkem a odstěhoval se do Brandýsa nad Labem. Dcera Anna přesídlila do Prahy, kde byla krámskou služkou. Josefa se učila krejčovou a odešla také do Prahy stejně jako bratr Antonín, který tam byl čeledínem a roku 1908 se v Praze zastřelil. Téhož roku zemřela v Příbrami i jejich matka. Ovdovělý otec se znovu oženil. Jeho syn Bohumil z druhého manželství byl o 29 let mladší než jeho nešťastný nejstarší a nevlastní bratr František. Snad mu soudičky určily lepší osud.

■ **Věra Smolová**

SOA v Praze - SOKA Příbram



KALENDÁRIUM

1. července 1861

Byla slavnostně otevřena Příbramská městská spořitelna, komunální banka.

1. července 1881

Příbramská (tehdy okresní) nemocnice byla slavnostně otevřena a zahájila provoz.

1. července 1991

Škoda, odštěpný závod Příbram (Caloria), se stal samostatným podnikem s názvem Autometal, od roku 1997 je součástí Karsit group.

2. července 1521

Jindřich Pešík z Komárova a na Příbrami (tehdy zástavní držitel panství Příbram) zastavil svých šest poddaných v Živicích (a tři poddané ve vsi Ráztely) na úhradu půjčky 106 kop grošů pražských, kterou mu poskytl Vojtěch Dráb z Lestkova a na Mirovicích.

5. července 1971

Malíř Karel Hojden obdržel titul zasloužilý umělec.

6. července 1861

Narodil se v Lužanech u Přeštic Josef Kožíšek, pedagog a spisovatel dětské literatury, absolvent Učitelského ústavu v Příbrami (1881).

7. července 1691

Ohlášen nález železných rud na Svaté Hoře u Příbramě.

8. srpna 1881

Otevřel v Příbrami své populární knihkupectví Karel Simon.

11. srpna 1991

V Kulturním domě v Příbrami byla slavnostně otevřena kancelář Československé obchodní a hospodářské komory (v roce 1994 sloučena s Hospodářskou komorou).

12. srpna 1891

Narodil se v Příbrami Antonín Vaněk, herec a zpěvák.

14. srpna 1901

Zemřel Antonín Bastl, podnikatel ve stavebnictví, postavil v Příbrami a na Březových Horách větší počet veřejných i soukromých objektů.

22. srpna 1841

Březové Hory byly povýšeny na královské horní městečko.

22. srpna 2001

Byl slavnostně zahájen provoz autobusové linky firmy Rega z Příbrami až na Ukrajinu.

22. srpna 1911

Byla v Příbrami zahájena Středočeská živnostenská průmyslová, hospodářská a školská výstava.

23. srpna 1931

Na Fialově rybníku v Příbrami se konaly plavecké závody.

25. srpna 1921

Hartmannovu sklárnu u Dolejší Obory zachvátil velký požár, který předznamenal definitivní konec tohoto podniku. Na jejím místě pak byla postavena kasárna.

25. srpna 1861

Narodil se v Praze Ludvík Kirschner, profesor Vysoké školy báňské v Příbrami.

27. srpna 1921

Byly zahájeny oslavy 50 let trvání příbramského gymnázia.

30. srpna 1971

Byla slavnostně otevřena zrekonstruovaná prodejna oděvů na náměstí, v domě, který byl za několik let poté zbourán. Na jeho místě stojí bývalý okresní výbor KSČ.

30. srpna 1991

V Příbrami proběhl dvoudenní festival rockové hudby nazvaný Woodstock '91 Příbram.

■ **Daniel Doležal**

Státní oblastní archiv v Praze

Několik otazníků nad městskými byty

V posledních měsících jsme se jako zastupitelé opakovaně zabývali návrhy na prodej některých městských bytů. Před několika měsíci jsme projednávali prodej bytů ve Špalíčku. Na začátku dubna se pak ukázalo, že se uvažuje o prodeji nástavbových bytů u náměstí 17. listopadu – aniž by tento záměr byl předem projednán v radě města či na zastupitelstvu.

Při jednání zastupitelstva na konci dubna jsem předložil návrh, aby záměry prodeje bytů a budov byly nejdříve schvalovány zastupitelstvem. Jsem přesvědčen o tom, že směrem k nájemcům městských bytů by byl transparentní a férový takový postup, kdy by už v okamžiku své reakce na záměr prodeje měli určitou představu o tom, s jakou pravděpodobností město jejich zájmu vyhová. Nikoli je nechávat do posledních chvil v nejistotě, zatímco věnují čas a úsilí zjišťování možností financování a podobně.

Zároveň se domnívám, že i z pohledu městského úřadu by bylo jednodušší nejdříve zjistit, zda existuje u konkrétní nemovitosti ochota prodat, a podle toho pak teprve případně zpracovávat další podklady. (Zastupitelstvo by po případném potvrzení záměru prodeje později ještě projednalo samotný prodej.) Uvedený návrh nebyl schválen („pro“ bylo v součtu nejvíce hlasů, ale celkový výsledek ovlivnil počet hlasů „zdržel se“). Při jednání jsme slyšeli, že pokud město rozhodne předem, nebude (v případě zamítnutí) znát tržní cenu, budou se řešit znalecké posudky, celý proces se prodlouží a podobně.

PŘEKVAPIVÝ NÁVRH NA ZAMÍTNUTÍ PRODEJE

O to překvapivější bylo, když v květnu rada města předložila zastupitelstvu návrh na zamítnutí prodeje bytů právě u náměstí 17. listopadu. (Prodej nebyl schválen.) Jako když mávne kouzelným proutkem, náhle již nevařilo, že možná nejjistějším přesnou tržní cenu nebo konkrétní cenové nabídky zájemců. Ani to, že byl vypracován znalecký posudek, i když nebylo zaručeno, že k prodeji skutečně dojde. Na jednu stranu jsem rád, že zastupitelstvo v květnu projednalo jeden

konkrétní záměr prodeje. Právě takový postup jsem svým dubnovým návrhem sledoval. Na druhou stranu se tak opět ukázalo, že smysluplné návrhy jsou často odsouzeny k nezdaru jen proto, že je předkládá opozice.

Za zmínku rovněž stojí, že znalecký posudek na byty u náměstí 17. listopadu vznikl ještě před dubnovým zasedáním zastupitelstva. Nevědělo snad tehdy vedení města, že tento posudek existuje? Pokud vědělo, proč nutnost vytvoření posudku uvedl jeden ze zástupců radniční koalice coby výtku vůči mému tehdejšímu návrhu?

NÍZKÉ NÁJEMNÉ

Jako poněkud znepokojivou vnímám v kontextu bytové politiky skutečnost, že se vedení města v posledních letech dostatečně nevěnuje úpravám nájemného v některých městských bytech. Nemám nic proti nájemníkům, kteří bydlí za výhodné nájemné. Ovšem domnívám se, že pokud nejde o startovací, sociální či azylové byty, musí město jednat s péčí řádného hospodáře. Nájemné ve výši např. 26 korun za m² za standardní bytovou jednotku podle mě nesvědčí o příliš důsledném přístupu v této oblasti.

Takto nastavené ceny potom mohou snadno svádět k úvahám, že některé byty městu příliš nevýdělavají, a proto by možná bylo nejlepší je prodat. (Trochu to připomíná příběh chaty Granit.) Couduřelalo vedení města za posledních sedm let pro to, aby se situace změnila a příslušné byty městu vydělávaly (nebo vydělávaly více)?

Samostatnou kapitolou pak zůstává, že vedení města by mělo – místo nahodilých projednávání dílčích žádostí o odkoupení bytů – představit svou koncepci či vizi nakládání s městskými



bytů. Ta by měla především objasnit, jakým směrem se město chce v oblasti bytové politiky a vlastnictví bytů dlouhodobě ubírat. Zároveň by zefektivnila celý rozhodovací proces.

■ **Vladimír Král**
zastupitel města Příbram



Předzahrádky v Příbrami nově do jedenácté večerní

Příbramské zastupitelstvo schválilo prodloužení provozní doby předzahrádek restaurací. Po nuceném uzavření v době pandemie to pomůže nejen podnikatelům, ale také spolkovému životu.



Na dubnovém zasedání zastupitelstvo města schválilo novou vyhlášku o rušení nočního klidu. Ta obsahuje i rozumný návrh, který o pátých a sobotách v letních měsících umožňuje provozovat předzahrádky restaurací až do 23.00.

S podobným návrhem jsme přišli již minulý rok, mám tedy radost, že letos se podařilo tento krok prosadit. Zastupitelstvo se rozhodlo podpořit živnostníky v nelehké době a zároveň výrazně neomezit pohodlí obyvatel okolních domů. Samozřejmě i na ně je důležité brát ohledy.

Prodloužení nočního klidu pomůže i spolkovému životu v našem městě, který vlivem pandemie utrpěl značné škody.

■ **Antonín Schejbal**
zastupitel města Příbram
autor podniká
v pohostinství



Hledáme otazníky tam, kde nejsou

Ve svém příspěvku v této rubrice vznáší zastupitel Vladimír Král celou řadu pochybností o tom, zda si město počíná v rámci bytové politiky správně a transparentně. Pojďme si tedy ukázat fakta.



Aktuálně probíhá oprava městského domu na rohu Milínské a Špitálské ulice. Foto: red

Město má při nakládání se svým majetkem určité zvláštní povinnosti vyplývající právě z jeho postavení jakožto subjektu veřejného práva. Hospodaření s majetkem města musí proto být maximálně průhledné, účelné a veřejnosti přístupné. Nezbytným předpokladem pro platnost dispozice s majetkem města je zveřejnění záměru. Smyslem a účelem záměru je, aby jednotlivé úkony a jednání města byly transparentní, aby občané měli možnost se s nimi předem a včas seznámit, aby mohli upozornit na případné pochybení nebo nesprávné hospodaření města a aby mohli případně na záměr reagovat.

Podle ustanovení § 39 odst. 1 zákona č. 128/2000 Sb., o obcích (obecní zřízení) platí, že záměr obce prodat nemovitou věc veřejně město po dobu nejméně 15 dnů před rozhodnutím v příslušném orgánu města vyvěšením na úřední desce městského úřadu, aby se k němu mohli zájemci vyjádřit a předložit své nabídky. Pokud by město nezveřejnilo záměr naložit s nemovitou věcí podle předchozí věty, je následně právní jednání neplatné.

V souladu s judikaturou Nejvyššího soudu se v případě samotného záměru města nejedná o právní jednání, tj. přijetí ani zveřejnění záměru samo o sobě nevyvolává právní následky, nezakládá povinnost orgánů města rozhodnout o záměru, a tak nezakládá ani nárok na uzavření kupní smlouvy. S ohledem na výše zmíněné nemusí zveřejnění záměru prodeje nemovité věci ze strany města předcházet rozhodnutí pří-

slušného orgánu města o schválení zveřejnění záměru. Při prodeji nemovitých věcí v praxi tedy město postupuje vždy v souladu s platnou právní úpravou a metodikou Ministerstva vnitra. Lidová tvořivost je sice pěkná věc a papír snese leccos, nicméně navrhovat a následně přijímat by se mělo jen to, co jednak dává smysl a jednak není v kolizi s legislativou.

NÁSTAVBY: POSUDKY JEN PRO REFERENČNÍ BYTY

V budovách čp. 301-305 a čp. 306-309 v Příbrami VII se nachází celkem 30 bytů v nástavbách. Pro potřeby plné informovanosti orgánů města (rada a zastupitelstvo) ve věci žádosti nájemců o převod nástavbových bytů do osobního vlastnictví byly zpracovány znalecké posudky pro „referenční“ byty, tj. byty s největším počtem zastoupení co do výměry a s cílem zjištění obvyklé tržní ceny za metr čtvereční.

Znalecké posudky se nezadávaly ke zpracování pro všechny byty v nástavbách. Pro zajištění objektivnosti se zjišťovala obvyklá prodejní cena bytu u několika renomovaných realitních kanceláří působících na trhu s nemovitostmi.

O NÁJMECH, HOSPODAŘENÍ S BYTY A ODVAZE ZASTUPITELŮ

Základ problému se datuje před rok 2015, kdy byly nájemní vztahy na městské byty uzavírány zpravidla na dobu neurčitou. Historicky se důsledně nevyužívalo tehdejších právních možností (zákon č. 107/2006 Sb.), kdy bylo možné jednostranně navyšovat nájem v obecních bytech (vyjma bytů zvláštního určení). Toto šlo udělat během čtyřletého období (od 1. ledna 2007 do 31. prosince 2010), ale nikdo z tehdejších představitelů města k tomu nenalezl odvahy. Proto se od té doby pronajímaly byty za ceny od 8,86 Kč/m² (!), přičemž běžný nájem standardního bytu činil něco okolo dvacetikoruny za metr čtvereční. Nakolik se z dnešního pohledu jednalo o směšně částky, nechám na posouzení čtenáře.

Až Směrnice č. 1/2015 Pravidla pro pronájem a směnu bytů ve vlastnictví města Příbram, kterou přijala rada města dne 7. září 2015, nastavila základní podmínky a závazné postupy pronajímání a směny bytů ve vlastnictví města Příbram od roku 2015. Příloha dané směrnice stanovila minimální ceny nájemného pro jednotlivé kategorie nově obsazovaných bytů. Dá se s určitostí říci, že až v tomto okamžiku byl v rámci nájmu zaveden pořádek a městské byty přestaly být de facto „rozdávány“ za nesmyslně nízké peníze.

Nájemné podle nájemních smluv uzavřených na dobu neurčitou před rokem 2015 se zvyšuje podle příslušného ustanovení § 2249 nového Občanského zákoníku. Nájemné podle nájemních smluv uzavřených na dobu určitou se zvyšuje (nejdříve však po roce trvání nájemního

vztahu) o úředně vyhlášenou inflaci. Více si město jednostranně dovolit nemůže. Proto nájem v některých bytech roste velice pomalu a svou výší neodpovídají současnému trhu. Určitou cestou by bylo oslovení stávajících nájemců, zda by nepřistoupili na skokové zdražení nájmu třeba o 300 nebo 400 procent, jak zaznělo v některých opozičních návrzích. Rád bych viděl výraz nájemců po tom, co by je někdo „z města“ s podobnou věcí oslovil.

PRÁVIDLA SE NAROVNÁVAJÍ A PLATEBNÍ MORÁLKA ZLEPŠUJE

Doba se ale vyvíjí a počet aktivních nájemních smluv na neurčito s prakticky nedobytnou výší nájemného se snižuje. Nově jsou podmínky nastaveny výrazně lépe. V současnosti se také finalizují úpravy směrnice 1/2018, kdy se řeší nové postupy při prodloužování nájemních smluv u jednotlivých kategorií bytů. Mimo jiné se nově zabývá i změnami výše nájemného u nově obsazovaných volných bytů a dále i postupem při prodloužování nájemních vztahů ve vztahu k nájemnému.

Samostatnou kapitolu v hospodaření s bytovým fondem představuje vymáhání pohledávek. Opět se zde vracíme do let 2015 a 2016, kdy se dluhy nájemců vůči městu začaly sčítat, evidovat a konečně řešit. Do té doby se nevyvíjelo prakticky nic, a město přicházelo o obrovské peníze. Situace se výrazně zlepšila a Příbram nyní postupuje vůči dlužníkům s nebývalou pečlivostí a důrazností. Výsledkem je snižující se výše dluhů a zlepšující se platební morálka nájemců.

DLOUHODOBÁ KONCEPCE V PŘÍPRAVĚ

Rada města letos schválila vytvoření dokumentu Dlouhodobé koncepce hospodaření s vybraným nemovitým majetkem. V něm jde o budovy, bytový fond a nebytové prostory ve vlastnictví města Příbram, a to včetně vyhotovení stavebně technického auditu/pasportu, a zpracování technicko-reální a manažerské koncepce. Dokument zpracovává společnost TCG Technical Consulting Group. Výstupem a smyslem materiálu je stanovení dlouhodobých principů a postupů ve správě nemovitého majetku města. Dokument bude v následujících měsících předložen zastupitelům k posouzení a schválení.

O správě bytů a bytové politice obecně by šlo popsat stohy papíru. Základním poselstvím tohoto článku je ale ubezpečení, že město si v otázce bytů a jejich správy počíná naprosto v souladu s platnou legislativou a s péčí řádného hospodáře, jakkoliv se někdo snaží tvrdit něco jiného.

■ Jan Konvalinka
starosta města Příbram



BBP: Po pandemii do plného tempa

Běžci se konečně dočkali regulérních závodů – zpočátku s intervalovými starty, aby počet lidí na jednom místě byl omezen, ale s uvolňováním protiepidemických opatření se seriál závodů Brdského běžeckého poháru rozeběhl ke svému normálu.



Běžecká euforie při zdolávání brodu na Pílském potoce u Bohutína (Brdská 12).

Foto: František Gahler

Květen přinesl tři závody Brdského běžeckého poháru. První běžecké setkání se konalo 15. května u Nového rybníka v Obořišti. Penzion Cup je jeden z mála závodů celého seriálu, kde trať není kopcovitá a vede kolem rybníka, lesem a pastvinami. Letos ji však promáčel déšť, a tak nechyběly úseky s kotníky ve vodě. Pro vítězství

v kategorii žen si doběhla Ivona Rejsková (Team internet PB), mezi muži zvítězil Jaroslav Blažek (TJ ČZU).

Třináctého května byl termín pro dva souběžné závody, Brdskou 12 a Brdskou 25, které mají tradičně zázemí na fotbalovém stadionu v Bohutíně. Brdská 25 přivedla závod-

níky až na nejvyšší vrchol Brd, Tok. Vlhké, zamračené a chladné počasí provázelo běžce po celé trase tohoto závodu s velkou tradicí i účastí. Zvítězila Ivona Rejsková a Petr Šnábl (Běžecký klub České spořitelny). Na trase Brdské 12 dominovala Alena Tylšová (Salming running), z mužů byl nejrychlejší Richard Šimurda (USK CS Plzeň).

Třetí květnové setkání a boj o body do seriálu běžeckého poháru se konalo v Litni u Karlštejna. Termín závodu byl přeložen z ledna a letos poprvé se uskutečnily i dětské závody. Účast běžeckých nadějí byla nad očekávání - přes 100 malých závodníků bojovalo o svá první letošní vítězství. Hlavní závod běhu Litní a zámeckým parkem měl s počasím smlouvu od extrému do extrému. Start v prudké přeháňce, cíl v ostrém slunci. Ženskou kategorii ovládla Alena Tylšová, mezi muži kraloval mílař Petr Pavlíšen (SK Sporting Příbram).

Každý víkend v červnu přinesl a přináší nové termíny soubojů v tričku, trenkách a maratónkách - kros v Cerhovicích, Jinecký kros, oblíbený závod v Chaloupkách okolo Zásalské přehrady, Energon běh v Dobříši, běh okolo Vraní skály u Zdic. Vrcholem seriálu Brdského běžeckého poháru před prázdninovou přestávkou bude běh na brdský Olymp z Lochovic na Plešivec.

■ Petr Butzke
Brdský běžecký pohár



Animační programy, minidisco, taneční večery... Takové bude léto v SZM

I na letošní letní sezonu si Sportovní zařízení města Příbram připravila pro své návštěvníky programové novinky. Pokračuje se ale také v projektech, které měly úspěch již v předchozích letech.

Se zahájením letních prázdnin zábava začíná novinkami loňského roku, totiž animačními programy na Novém rybníku. Návštěvníci se mohou od pondělí do soboty v době od 13.00 do 18.00 těšit na každodenní program pro děti, probíhající v hodinových blocích. Animátoři s dětmi hrají kolektivní hry, sportují a využívají celý rekreační areál. Každý pátek od 15.00 do 17.00 mohou děti navštívit tvořivé dílny a středy patří dětským diskotékám. Hudba a tance začínají v 18.00, ale už od 16.00 se uskuteční malování na obličej. Každý dětský hodinový program včetně dílniček stojí 50 korun, minidisco je zdarma. Připravené jsou také úterní sportovní tréninky s profesionálním trenérem pro dospělé od 18.00. Každá lekce je jiná

a s jiným zaměřením, účastnický poplatek činí 100 korun za osobu.

Rezervace na animační programy pro děti nejsou potřeba, sraz je vždy 10 minut předem u domečku za hbitínem. Pro rezervaci na sportovní lekce pro dospělé navštivte web szm.pb.cz. Více o animačních programech najdete také na facebookových stránkách Animační programy areálu Nový rybník a u hlavního vstupu do areálu Nový rybník.

Programovou novinkou letošní sezony představují tematické taneční večery, které se uskuteční ve spolupráci s taneční školou Dohnal Dancing. Zahajovací akcí bude 30. června Retro disco v Sezam bistru Nový rybník, dále chystáme Tančíme v rytmu latin-

skoamerických tanců a koncem léta proběhne Country večer.

V létě se konají také Sportovní příměstské tábory SZM, jejichž kapacita je však již plně obsazena, a další kulturní a sportovní akce, které najdete na webu szm.pb.cz.

V polovině června byla všechna sportoviště SZM v provozu, avšak s omezením kapacit jednotlivých provozů a za dodržení aktuálních mimořádných opatření vlády.

■ Miroslava Poláková
SZM Příbram



DVOŘÁKOVO NÁBŘEŽÍ

26. 6.	10.00–18.00	Korzo Obora
3. a 17. 7.	8.00–12.00	Farmářské trhy
18. 7.	16.00	Koncert dechové kapely Doubravanka
7. a 21. 8.	8.00–12.00	Farmářské trhy

NÁMĚSTÍ 17. LISTOPADU

15. 8.	16.00	Koncert dechové kapely V Originál
--------	-------	--------------------------------------

DIVADLO A. DVOŘÁKA – VELKÁ SCÉNA

29. 7.	19.00	Josef Fousek – koncert
11. 8.	19.00	Šmátrání v paměti s Josefem Dvořákem

DIVADLO A. DVOŘÁKA – ESTRÁDNÍ SÁL

16. 7.	20.00	Oldies party – Zlatá 90. léta
--------	-------	-------------------------------

DIVADLO A. DVOŘÁKA A OKOLÍ

29. 8.	9.00	Divadlo patří dětem
--------	------	---------------------

KINO PŘÍBRAM

22. 6.	16.00	Ženská pomsta
23. 6.	19.00	Rychle a zběsile 9
24. 6.	19.00	V zajetí démonů 3: Na dáblův příkaz
25. 6.	17.00	Moře kouzel
25. 6.	20.00	Matky
26. 6.	16.00	Divoký Spirit
26. 6.	19.00	Nikdo
27. 6.	16.00	Matky
30. 6.	19.00	Matky
1. 7.	16.30	Červený stříviček a 7 statečných
1. 7.	20.00	Spirála strachu: SAW pokračuje
4. 7.	16.30	Králíček Petr bere do zaječích
4. 7.	20.00	Mstítel
6. 7.	16.00	Bábovky – promítání pro seniory
7. 7.	20.00	Očista navždy
8. 7.	16.30	Chlupáčci
8. 7.	20.00	Black Widow
11. 7.	16.30	Maxinoška 2
11. 7.	20.00	Black Widow
14. 7.	20.00	Ubal a zmiz
15. 7.	16.30	Space Jam: Nový začátek
15. 7.	20.00	Úniková hra: Turnaj šampiónů
18. 7.	16.30	Raya a drak
18. 7.	20.00	Chyby
20. 7.	16.00	Tichý společník – promítání pro seniory
21. 7.	20.00	Zabijákova žena & bodyguard
22. 7.	16.30	Raya a drak
22. 7.	20.00	Rozhněvaný muž
25. 7.	16.30	Gump – pes, který naučil lidi žít
25. 7.	20.00	G. I. Joe: Snake Eyes
28. 7.	20.00	Gump – pes, který naučil lidi žít
29. 7.	16.30	Croodsovi: Nový věk
29. 7.	20.00	Expedice: Džungle

NOVÝ RYBNÍK

3. 7.	7.00–20.00	Příbramský triatlon
4. 7.	8.00–13.00	Příbramský sprint triatlon štafet

PODLESÍ

31. 7.	9.00–13.00	Dětský duatlon Brdonoš Podlesí
31. 7.	13.00–19.00	Xterra triatlon Brdonoš Podlesí

JUNIOR KLUB

26. 6.	10.00–23.00	Festival Odraz
--------	-------------	----------------

KNIHOVNA JANA DRDY

24. 6.	16.00	Pohádky z paloučku
--------	-------	--------------------

LETNÍ KINO – PROMÍTÁNÍ

Program je uvnitř zpravodaje.

LETNÍ KINO – KONCERTY, DIVADLO

24. 6.	20.00	Jaromír Nohavica – koncert
22. 7.	20.00	Divokej Bill – Marathon 2021
30. 7.	18.00	Čechomor + Voxel
8. 8.	18.00	Cirk La Putyka – Kaleidoskop
13. 8.	19.30	Marek Ztracený Tour de Léto 2021 Příbram
27. 8.	19.00	Olympic tour 2021

LESNÍ DIVADLO SKALKA V PODLESÍ

Program je uvnitř zpravodaje.

SVATÁ HORA

5. 7.	Slavnost sv. Cyrila a Metoděje
14.–15. 8.	Slavnost Nanebevzetí Panny Marie
2. 5.–3. 10.	Varhanní půlhodinka (každou neděli od 14.00)

PŘÍBRAM A BŘEZOVÉ HORY

2.–4. 7.	Prokopská pout'
----------	-----------------

SK SPARTAK PŘÍBRAM

26. 6.	14.00	Pomáháme sportem (charitativní akce ADRA Příbram)
--------	-------	------------------------------------------------------

BRDSKÝ BĚŽECKÝ POHÁR

6. 7.	Lochovice–Plešivec
15. 8.	Žebrácká 25
21. 8.	Běh krajem J. J. Ryby
29. 8.	Karlštejská 9
4. 9.	Příbramský půlmaraton

PŘÍMĚSTSKÉ TÁBORY

12.–16. 7.	DDM Příbram (DDM)
2.–6. 8.	In-line kemp s angličtinou
9.–13. 8.	Cyklo kemp pro děti (Nový rybník)
9.–13. 8.	DDM Příbram (DDM)
16.–20. 8.	Cyklo kemp pro děti (Nový rybník)
16.–20. 8.	DDM Příbram (DDM)
16.–20. 8.	Multisportovní příměstský tábor (ZŠ Školní)

POMUCKY: KAABA, DUDO, AKRI, DANDA	VLASTNÍ VIOLE	SÁNIM ODSTRANI TI	KOČKO VITÁ ŠELMA	CÍL ISLÁM SKÝCH POUTNÍKŮ	◆◆◆	SVOJE	NĚKAM (BÁŠ NICKY)	NÁRODNÍ KNIHOVNA	◆◆◆	TLUSTO KOŽEC	2.DÍL TAJENKY	SLOVEN. PŘIROVNĀ NĀNĀ	SŮL (LĚKO PISNĚ)
NĚM. NĀROD					INIC. BĀŠNIKA NEU MANNA				STARY ČESKY HEREC (HUGO)				
VŮDČÍ MYŠLENKA					BATOH				PAŽE FILIPINSKA AUTOMOBIL OVĀ LOVĀ ZNAČKA				
1.DÍL TAJENKY					PUK			AUTOR REVIZORA					
POPĚVEK			OXID BORNATÝ			SHORA						TAKOVĀ (NĀREČ.)	FILMOVĀ HVĚZDA
ANGL. ONO			NĚMECKĀ PŘED LOŽKA			ITAL AUTOMO BILKA	PRIMĀT			ZKR. TRAKTOR. STANICE			
NĪŽINA			CHUCHVA LEC	ČESKÝ KLAVIRISTA			ZKOUŠKA ZNALOSTĪ			BŮVALĀ JEDNOTKA AKTIVITY			
◆◆◆	CITO SLOVCE PODIVU	RĪMSKÝCH 1500			LETECTVĪ					ASUSKA BAVLNA			
3.DÍL TAJENKY		VRCH			PERSKÝ VLĀDCE (TITUL)				ŽLUTÝ PTĀČEK				
ODVAL						ZPOČĀTKU			TYKAJÍCĪ SE PSA			BICEPSY	ČESKÝ HOKEJISTA
OLYMPIJ SKĚ HRY			JEDNOTKA EL ODPORU				ITALSKY ANO			PSYCHOT ROPNĪ LĀTKA			
◆◆◆	OSOBNĪ ZĀJMĚNO SLOV PĀDOVĀ OTĀZKA	TU MĀTE		OPAK SĪLY JANG	ODLĪŠNĪ (SLOVEN SKY) BLAŽEJOVA MILENKA		ZERO		KREVNĪ TRUBICE	FR. KRĀL			
4.DÍL TAJENKY								MATERĪĀL NĀ NĀBYTEK NĀZEV HLĀSKY S					
VLASTNĪ TĚTĚ						MUŽSKĚ JMĚNO (15.11.)							
ČĪSTĪCĪ PROSTRĚ DEK						SVĚTADĪL					JEMENSKĀ LET. SPOL.		

Vážení čtenáři, přinášíme vám pranostiku na měsíc červenec. Tajenka ze zpravodaje č. 6/2021: O svatém Barnabáši bouřky často straší. Knihu vyhrává Petr Škoda. Blahopřejeme. Kniha je připravena v redakci k vyzvednutí.

Vyluštěnou tajenku můžete poslat e-mailem na adresu: kahan@prijbram.eu. Čtenář/ka, jehož/jejíž správně vyluštěná tajenka bude doručena jako jedenáctá v pořadí, od nás dostane peknou knihu.

DISA

wheelabrator

A Norican Technology

Wheelabrator je stále atraktivním zaměstnavatelem



Příbramská „DISA“ působí v Příbrami již 27 let a její moderní výrobní závod zaměstnává napřímo více než 200 lidí a dalších přibližně 180 pracovních míst vytváří u svých regionálních českých subdodavatelů. Na ploše téměř 15.000 m² tvoří technickou základnu nejen pro výrobu špičkových tryskacích strojů a slévárenských zařízení, ale i logistické zázemí globální distribuci náhradních dílů pro náročné zákazníky z celého světa. Její obrat činí ročně více než 1,3 miliardy korun.

A jaká je aktuální situace a budoucí směřování?

V loňském roce celá firma prošla zásadní změnou a v souladu se strategickým plánem začala soustřeďovat v Česku i výrobu pro ostatní značky skupiny Norican. Výrobu strojů DISA a Wheelabrator v letošním roce rozšíříme o německou značku StrikoWestofen a italskou ItalPresse|Gauss. Sortiment našich produktů tak doplníme o tavné pece na hliník a vysokotlaké vstřikovací stroje.

Výroba tohoto typu je náročná na prostor, a transferu výroby musela bohužel ustoupit vlastní svařovna a obrobna. Avšak díky pečlivé přípravě a dlouhodobé spolupráci v regionu se tyto výrobní činnosti podařilo zadat mezi regionální firmy v Příbrami a okolí. Proto i většina ze 72 pracovníků

v uvolněných profesích rychle našla uplatnění u subdodavatelů. A není tajemstvím, že všichni pracovníci, kterých se týkalo hromadné propouštění na sklonku roku, dostali více než nadstandardní odstupné. I to je výhodou práce pro silnou nadnárodní společnost.

Firma Wheelabrator si tímto způsobem uvolnila celkem 4.200m² plochy pro další výrobní program a budoucí rozvoj celé firmy. Pro příbramský tým to znamená potřebu zcela nových dovedností, nové profese a i novou výzvu k zajištění transferu výrobního programu. Ale jsme na to dobře připraveni. Již za několik týdnů budou u nás vyráběny první úplně nové tavné pece, které dosahují úctyhodné hmotnosti mezi 40–80 tunami při instalaci u zákazníka. A i s takovými parametry jsme zvyklí si poradit.

Příležitost i pro Vás nebo Vaše blízké? Zcela určitě.

V případě, že hledáte stabilní a dobře placenou práci, slušné zacházení a příležitosti k osobnímu růstu, pak neváhejte kontaktovat naše personální oddělení.

**V současné době
hledáme zaměstnance
na tyto pozice:**

Neváhejte nás kontaktovat na tel. čísle +420 318 479 210,
nebo na e-mail: prace@wheelabratorgroup.com

Koordinátor objednávek
Referent dopravy a celní deklarace
Supervizor kvality dodavatele
Konstruktér
Strojní zámečnick
Elektrikář
Lakýrník
Skladník – expedient



DISA
A Norican Technology

StrikoWestofen
A Norican Technology

ITALPRESSE | GAUSS
A Norican Technology